



Nemocnice Kyjov

Nemocnice Kyjov, příspěvková organizace, Strážovská 1247, 697 33 Kyjov



ZPRÁVA O ČINNOSTI

2011

Obsah

I.	Plnění úkolů v oblasti hlavní činnosti organizace	4
I.1.	Management – vedení Nemocnice Kyjov, příspěvková organizace	5
I.1.1.	Certifikace, akreditace.....	8
I.1.2.	Optimalizace.....	9
I.1.3.	Významná pozitivní prezentace nemocnice	10
I.1.4.	Nově zřízené subjekty nemocnice.....	10
I.1.5.	Příjmy z mimorozpočtových zdrojů.....	11
I.2.	Léčebně preventivní péče	12
I.2.1.	Údaje k lůžkové, ambulantní péči a komplementu	12
I.2.2.	Služby zajišťované externě	16
I.2.3.	Ústavní pohotovostní služba	16
I.2.4.	Stížnosti.....	16
I.2.5.	Děkovné dopisy.....	17
I.2.6.	Šetření spokojenosti pacientů.....	17
I.2.7.	Vzdělávací akce organizované Nemocnicí Kyjov pro laickou veřejnost.....	18
I.2.8.	LSPP.....	19
I.2.9.	Cizinci ošetření v organizaci	22
I.2.10.	Vedení oddělení	23
I.2.11.	Postgraduální vzdělávání	24
I.2.12.	Aktivní účast zaměstnanců	24
I.2.13.	Pořízené přístroje a technologie	27
I.2.14.	Diagnostické a léčebné postupy	31
I.3.	Ošetrovatelská péče	32
I.3.1.	Deset nejčastějších diagnóz.....	40
I.3.2.	Počty operací a specializovaných výkonů.....	45
I.4.	Provozní činnosti	46
I.4.1.	Prádelna.....	46
I.4.2.	Stravovací provoz.....	46
I.4.3.	Telefonní ústředna.....	47
I.4.4.	Mobilní telefony.....	47
I.4.5.	Úklid.....	47
I.4.6.	Vrátnice	48
I.4.7.	Areál nemocnice - pracovníci údržby areálu.....	48
I.4.8.	Údržba	48
I.4.9.	Sklad materiálně technického zásobování.....	51
I.5.	Technické činnosti	51
I.5.1.	Elektrická energie.....	51
I.5.2.	Teplo.....	52
I.5.3.	Zemní plyn	52
I.5.4.	Vodné, stočné	53
I.5.5.	Spotřeba vody.....	53
I.5.6.	Rozhlasové a televizní poplatky.....	53
I.5.7.	Produkce odpadů	54
I.5.8.	Stav požární ochrany.....	54
II.	Plnění úkolů v personální oblasti	55
II.1.	Navýšení platů	55
II.2.	Uzavřené dohody o pracích konaných mimo pracovní poměr.....	56

II.3.	Vyplacené odstupné.....	57
II.4.	Přepočtené počty zaměstnanců v jednotlivých.....	58
II.5.	Bezpečnost práce	60
II.6.	Pracovní úrazy	60
III.	Plnění úkolů v oblasti hospodaření.....	61
III.1.	Výnosy:.....	64
III.2.	Náklady:.....	66
III.2.1.	Tržby od zdravotních pojišťoven v roce 2011 v tis. Kč	77
III.2.2.	Regulační poplatky v roce 2011	78
III.3.	Finanční majetek k 31. 12. 2011 v tis. Kč	87
III.4.	Přehled pohledávek a závazků k 31.12.2011 v tis. Kč	89
III.4.1.	Přehled závazků k 31. 12. 2011	91
III.4.2.	Přehled závazků.....	95
III.5.	Dotace a příspěvky na opravy poskytnuté v roce 2011	96
III.6.	Investice.....	96
III.7.	Doplňková činnost.....	97
IV.	Autoprovoz	99
V.	Plnění úkolů v oblasti nakládání s majetkem	104
V.1.	Přehled majetku a jeho zařazení v tis. Kč.....	104
V.2.	Komentář k přehledu majetku a jeho zařazení	106
V.3.	Přehled nakoupeného majetku a jeho zařazení v tis. Kč	110
V.4.	Komentář k Přehledu nakoupeného majetku a jeho zařazení.....	111
V.5.	Přehled veškerých platných nájemních smluv	114
VI.	Přehled o tvorbě a čerpání peněžních fondů k 31.12.2011	116
VI.1.	Příloha k Přehledu o tvorbě a čerpání peněžních fondů k 31.12.2011	118
VII.	Kontrolní činnost	126
VII.1.1.	Inventarizace majetku a závazků.....	131
VII.1.2.	Fyzická inventura	132
VIII.	Dokladová inventura.....	134

Úvodní slovo ředitele

Dovolte mi předložit zřizovateli, pacientům i široké veřejnosti zprávu o činnosti Nemocnice Kyjov, příspěvkové organizace za rok 2011, tedy rok kdy nemocnice oslavila 65. let od svého vzniku. Jsem na rozpacích, co všechno v úvodním slově uvést a co naopak neuvádět, protože v roce 2011 jsem v nemocnici nepůsobil. Rok 2011 nebyl jednoduchý po stránce ekonomické a pro Nemocnici Kyjov i po stránce interpersonálních vztahů.

Přes dlouhodobě nevýhodný a často se měnící způsob financování zdravotnických zařízení, se nemocnici podařilo udržet objem a kvalitu poskytované zdravotnické péče. Z větších akcí se podařilo rekonstruovat budovu s operačními sály a zobrazovacími technikami, budovu patologie, zateplení a výměna oken budovy ústavní lékárny a kožního oddělení. Byl zakoupen nový mamograf, zavedena digitalizace rentgenových a CT snímků, byly certifikovány laboratoře. Nemocnice Kyjov z vlastních prostředků zakoupila nové přístroje v hodnotě přes 11 mil. Kč, jejich přehled je uveden v sekci léčebně preventivní péče.

Z ekonomického hlediska byl hospodářský výsledek Nemocnice Kyjov za rok 2011 více méně vyrovnaný. Konečný výsledek hospodaření činí ztrátu ve výši 396 tis. Kč. Tato finanční hodnota znamená pro naše zařízení závazný ukazatel do dalšího roku, kdy chceme pokračovat v trendu vyrovnaného hospodaření.

Přes vše dosažené je třeba jít dál. V nejbližší době nás čeká zahájení přestavby interního oddělení, musíme pokračovat v již několik let trvajících snahách o vybudování iktového centra, zbudovat úložiště elektronických dat, zprovoznit vlastní nemocniční lékárnu s výdejem pro veřejnost, dořešit rozvod elektrické energie ze záložního zdroje a připravit se na akreditaci nemocnice.

Navázali jsme velmi dobré pracovní vztahy s vedením Města Kyjov a jednání se starosty okolních měst a obcí jsou velmi nadějná. Aktivizuje se projekt příhraniční spolupráce, do kterého se nemocnice plně zapojuje. Interpersonální vztahy v nemocnici se v poslední době podstatně zlepšily a toto vše nám dává naději, že činnost Nemocnice Kyjov se bude v dalších letech úspěšně rozvíjet.

Chtěl bych poděkovat všem zaměstnancům, kteří se na úspěšném chodu nemocnice v roce 2011 podíleli. Také bych rád poděkoval našim pacientům za důvěru, se kterou naši nemocnici vyhledávají a i zřizovateli, který nám svým přístupem činnost usnadňuje.

V Kyjově 28. 2. 2012

doc. MUDr. Petr Svoboda, CSc., FRCS(T)
ředitel Nemocnice Kyjov

I. Plnění úkolů v oblasti hlavní činnosti organizace



Nemocnice Kyjov, příspěvková organizace

Adresa: Strážovská 1247, 697 33 Kyjov
IČ: 00226912
DIČ: CZ00226912
Telefon: +420 518 601 111
Fax: +420 518 614 176
e-mail: sekretariat@nemkyj.cz
webové stránky: <http://www.nemkyj.cz>
zřizovatel: Jihomoravský kraj

Přehled hlavních činností:

Nemocnice Kyjov, příspěvková organizace poskytuje obyvatelstvu základní a specializovanou diagnostickou a léčebnou zdravotní péči a prodejnu zdravotnických prostředků ve své nemocniční výdejně. Všechna pracoviště zajišťují odbornou praxi studentů lékařských a farmaceutických fakult včetně odborné praxe studentů středních zdravotnických škol. Nemocnice současně provádí klinické hodnocení léčiv a zdravotnických prostředků. V rozsahu potřebném pro zajištění výše uvedených činností zajišťuje činnost ekonomickou, technicko-provozní a administrativní včetně činnosti obslužných provozů.

I.1. Management – vedení Nemocnice Kyjov, příspěvková organizace

Ředitel organizace:	Ing. Josef Pejchl
Ekonomický náměstek:	Ing. Jiří Malina - do 31. 5. 2011 Ing. Jindřich Pleva – do 30. 6. 2011 Bc. David Koribský – od 1. 8. 2011
Technický náměstek:	Ing. Vladimír Výleta – do 31. 3. 2011 Ing. Bronislav Klečka – od 20. 6. 2011
Náměstek pro léčebně preventivní péči:	
– pro interní obory a komplement	MUDr. Josef Blažek – do 31. 7. 2011
– pro operační obory a ARO	MUDr. Bronislav Okénka – do 19. 10. 2011 MUDr. Richard Strýček – od 20. 10. 2011
Náměstkyně pro ošetrovatelskou péči:	Bc. Veronika Neničková do 31. 5. 2011 Mgr. Eva Havlíková – od 1. 6. 2011

Personální změny:

Dne 1. 6. 2011 nahrazuje ve funkci ekonomického náměstka Ing. Jiřího Malinu Ing. Jindřich Pleva. K 30. 6. 2011 Ing. Jindřich Pleva z nemocnice odchází a na uvolněnou pozici ekonomického náměstka nastupuje od 1. 8. 2011 Bc. David Koribský.

Obsazena funkce technického náměstka od 1. 2. 2011 do 31. 3. 2011 jí vykonává Ing. Vladimír Výleta, od 20. 6. 2011 dosud Ing. Bronislav Klečka.

Na postu náměstka pro léčebně preventivní péči nastupuje MUDr. Richard Strýček dne 20. 10. 2011 a nahrazuje tak ve funkci MUDr. Josefa Blažka a MUDr. Bronislava Okénku.

Ke dni 31. 5. 2011 odchází z postu náměstkyně pro ošetrovatelskou péči Bc. Veronika Neničková a do uvolněné funkce je od 1. 6. 2011 jmenována dosavadní manažerka kvality Mgr. Eva Havlíková.

Organizační schéma

Organizační schéma Nemocnice Kyjov p.o.

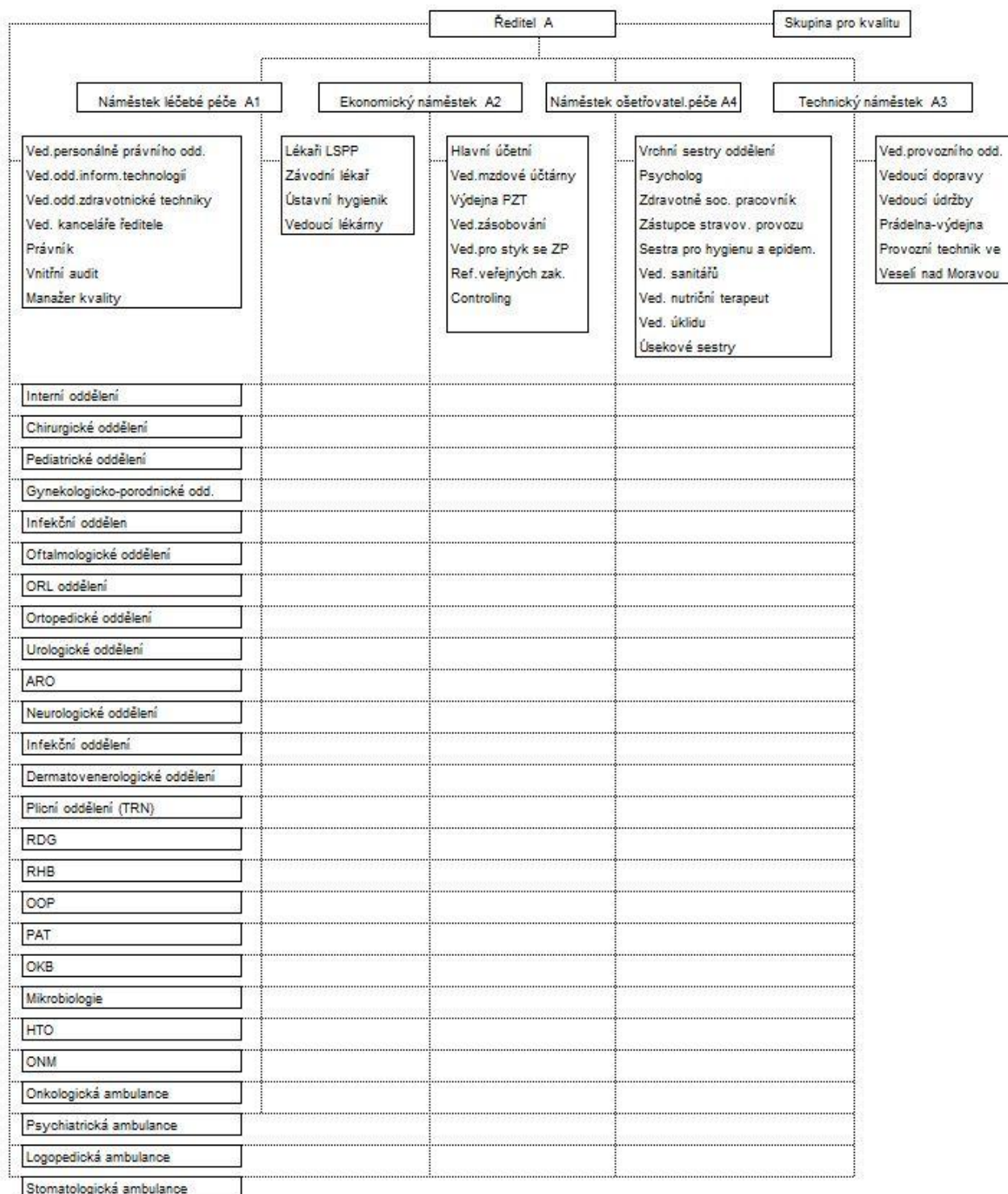

I.1.1. Certifikace, akreditace

Získání akreditace

Akreditaci pro další vzdělávání lékařů, kterou uděluje Ministerstvo zdravotnictví vlastní oddělení dětské, kožní, ortopedické, interní, oční, plicní, infekční, ARO, gynekologické, RHB, neurologické, otorinolaryngologické, chirurgické a oddělení nukleární medicíny
K získání odborné akreditace se připravuje urologické oddělení.

Získání certifikace

V průběhu října až prosince 2011 úspěšně absolvovaly certifikační Audit I dle certifikační autority Národního autorizačního střediska pro klinické laboratoře - Oddělení klinické biochemie, Oddělení klinické mikrobiologie, Hematologicko – transfúzní laboratoře.



OKM získalo certifikát správné diagnostiky vydávaný SZÚ Praha a osvědčení o účasti v externím hodnocení kvality, které taktéž vydává SZÚ Praha.

Vrchní sestra ORL Bc. Eva Zajícová získala certifikát pro komplexní péči o rány a kožní defekty s využitím metod vlhkého hojení. Své znalosti využívá jako konzultantka pro léčbu chronických ran a defektů v rámci celé nemocnice.

V rámci foniatrie je prováděno vyšetření sluchu u novorozenců pomocí otoakustických emisí.

Primář gynekologicko – porodnického oddělení MUDr. Július Maruška získal certifikát k vykonávání ultrazvukového screeningu v 13. týdnu těhotenství.

Transfúzní oddělení se pravidelně účastní systému externích kontrol kvality. I v roce 2011 se TO účastnilo externích kontrolních cyklů pro tyto metodiky s bezchybovým výsledkem a opět získaly certifikát SZÚ.

OKB je zapojeno v systému externí kontroly kvality laboratorních vyšetření pořádaných společnostmi SEKK (Pardubice), DGKL - Referenzinstitut für Bioanalytik (Bonn) a SZÚ (Praha).

Laboratoř OKB disponuje platnými "Osvědčeními o účasti" v kontrolních cyklech a "Certifikáty" správné diagnostiky. OKB bedlivě sleduje tento proces, cykly jsou vyhodnocovány a jsou přijímána nápravná opatření dle vypracovaného SOP. V roce 2011 bylo provedeno 402 zkoušek s úspěšností 96,3 %.

I.1.2. Optimalizace

Po stránce kvality poskytování péče pokračuje naše snaha ovlivňovat pozitivní vnímání veřejnosti v poskytování kvalitní a dostupné péče v souladu s moderními a ověřenými medicínskými postupy, při efektivním využití nákladů a udržení ekonomické rovnováhy. Na zvýšení kvality zdravotní péče má vliv zvyšující se odborná úroveň jednotlivých odborností a zdravotnických technologií.

V oblasti nákupů využíváme elektronických aukcí jako metody hodnocení jednotlivých nabídek uchazečů v rámci realizovaných výběrových řízení, což představuje vysokou finanční úsporu v oblasti cen nakupovaného materiálu.

Výsledky hodnocení on-line výběrových řízení 2011

	Položka	Roční obrat v tis. Kč		Úspora	
		před aukcí	po aukci	v tis. Kč	v %
1.	Digitální tiskařský stroj + finisher	234	178	56	24,0
2.	Filtry dýchací	135	122	13	10,0
3.	Diagnostické proužky pro glukometry + zápůjčka glukometrů	87	85	2	2,0
4.	Intravenózní kanyly	830	527	303	22
5.	Materiál a příslušenství ke sterilizaci	150	130	20	10
6.	Pracovní oděvy pro personál	489	450	39	8
7.	Prádlo patientské, ložní, operační a další	převzala Cejiza			
8.	Registrační papíry	převzala Cejiza			
9.	Kancelářské potřeby	167	156	11	6,7
10.	RTG filmy mokrá technika	57	58	-1	-0,2
11.	Obvazový materiál - gáza	převzala Cejiza			
12.	Obvazový materiál - tampony	převzala Cejiza			
13.	Obvazový materiál – obinadla + sádrová	převzala Cejiza			
14.	Obvazový materiál - vata	493	227	266	54
15.	Zimní pneumatiky	73	68	5	7,0
16.	Tiskárny čárového kódu	229	225	4	2,0
17.	Toaletní potřeby na WC	307	274	33	11,0
	Celkem bez DPH	4 190	3 398	792	19,0

- u obvazového materiálu došlo k prudkému nárůstu cen z důvodu nárůstu cen bavlny na celosvětových trzích

Dále proběhla výběrová řízení (ne elektronické aukce): **100 000 – 1 000 000 Kč**

Hotová kultivační média na Petriho miskách	560	není uzavřeno
ATB disky	130	není uzavřeno
Identifikační náramky pro pacienty	100	
Dodávka jednorázových rouškových setů	900	
Enterální výživa	600	
Malířské potřeby	500	
Vodo-topo instalační materiál	500	
Stolařský materiál	500	
Stavební materiál	500	

Úklidové pomůcky	200
Tonery	442
PC repasované	185
Oprava havarovaného sanitního vozu	116

nad 1 000 000 Kč:

Rukavice sterilní a nesterilní	1 180
Stavební úpravy vjezdu do areálu NK	2 900 nerealizováno
Dodávka kapalného medicijního O ₂	Cejiza
Inkontinentní pomůcky	Cejiza

I.1.3. Významná pozitivní prezentace nemocnice

Dne 7. května se konal „Hospital fest“ v rámci 65. výročí založení nemocnice v Kyjově s řadou akcí pro odbornou i laickou veřejnost.

Dne 15. října u příležitosti znovuotevření zrekonstruovaných prostor centrálních operačních sálů proběhla akce s názvem „Šance pro zdraví v Nemocnici Kyjov“, která byla věnována ve velké míře laické veřejnosti.

Novorozenecké oddělení nese od ledna 2005 titul **Baby Friendly Hospital**, který byl pracovníkům tohoto úseku udělen za vynikající výsledky při podpoře a propagaci kojení. Každoročně se daří pracovníkům tohoto úseku úspěšně titul obhájit.



Chirurgie

Centrum pro řešení kýly – jsme školící pracoviště pro operaci tříselné kýly metodikou TEP /laparoskopická technika/.

Oční oddělení pokračuje s prováděním implantací prémiových předněkomorových iris claw nitroočních čoček, dále přetrvává operativa zeleného zákalu i operativa dětských pacientů.

Anesteziologicko-resuscitační oddělení pokračuje v kurzech v Kardiopulmonární resuscitace pro laickou veřejnost.

I.1.4. Nově zřízené subjekty nemocnice

Emergency - Pohotovost

V polovině roku 2011 byl zahájen provoz Emergency-Pohotovosti v prostorech chirurgického pavilonu před vstupem na ARO. Cílem provozu je směřování pacientů na jedno místo v nemocnici, kdy pacient nemusí za lékařem, ale lékař přijde za pacientem. ER pracuje ve všední dny od 15.30 hod. do 07.00 hod následujícího dne a o víkendech je provoz nepřetržitý. Součástí

Emergency jsou i dvě lůžka sloužící pro zajištění vitálních funkcí a k stabilizaci zdravotního stavu pacienta.

I.1.5. Příjmy z mimorozpočtových zdrojů

Pro svoje hlavní činnosti se podařilo nemocnici zajistit příjmy ve formě finančních darů.

Sponzorské dary k 31. 12. 2011

V roce 2011 obdržela Nemocnice Kyjov od fyzických a právnických osob na darech částku **1 859 tis. Kč**, které byly neúčelově určené a částku **57 tis. Kč** účelově určenou - účtované na rezervní fond pro jednotlivá oddělení, celkem 1 916 tis. Kč.

V roce 2011 **vyčerpala** jednotlivá oddělení částku **1 934 tis. Kč** na zlepšení péče o pacienty a vzdělávání zdravotního personálu.

Investiční dary

V roce 2011 obdržela Nemocnice Kyjov **peněžní dary na investice ve výši 62 tis. Kč**.

Nepeněžní dary:

Ke zkvalitnění poskytované péče získala NK tyto **nepeněžní dary:**

Investice

1 ks Klimatizační jednotka zn. LG v celkové hodnotě **45 tis. Kč** od firmy BRANOPAC CZ.

1 ks Monitor Životních funkcí v celkové hodnotě **119 tis. Kč** od firmy MEDISAP.

Neinvestiční dary:

2 ks invalidních vozíků VCWK9AH v celkové hodnotě **24 tis. Kč** do firmy **BRANOPAC CZ**
Od Nadačního fondu Kapka naděje následující potřeby: 1 ks sprchový kout, 1 ks keramická sprchová vanička, 1 ks MIO-sprchová sada, 1 ks Sifon pro keramické vaničky Ravenna, 1 ks závěsné umyvadlo Lyra, 1 ks umyvadlový kryt sifonu, 1 ks umyvadlová stojánková baterie, 1 ks instalační sada pro montáž umyvadel, 2 ks umyvadlová nástěnná baterie, 3 ks umyvadlová dřezová nástěnná baterie v celkové hodnotě **28 tis. Kč**.

9 ks monitorů BABYSENSE II model CU 4929-100/2 v celkové hodnotě **26 tis. Kč** od **Nadace Křižovatka**.

Firma C4HELP, o.p.s. daruje – ochranné pomůcky pro zaměstnance, 190 ks povlaků na polštáře, 150 ks povlaků na příkrývky, 300 ks podložek, 170 ks froté ručníků, 50 ks kapen plněných v celkové výši **70 tis. Kč**.

Firma C4HELP, o.p.s. daruje – ochranné pomůcky pro zaměstnance, pytle na prádlo, 2 ks invalidních vozíků, 4 ks WC židle, 1 ks pojízdná WC židle, 5 ks chodítka na kolečkách, 2 ks nástavec na WC, 1 ks vaničky na mytí vlasů v celkové hodnotě **130 tis. Kč**.

I.2. Léčebně preventivní péče

I.2.1. Údaje k lůžkové, ambulantní péči a komplementu

*tabulka A, tabulka B a tabulka C
(str. 13-15)*

Komentář k tabulce A

Využití lůžek zůstává na vysoké úrovni jak v minulých letech, nyní 74,8 % celkově, stejně tak průměrná ošetrovací doba 7,0. Bilance zůstává stejná i vzhledem nárůstu chronických pacientů, neboť dochází ke zkracování ošetrovací doby u elektivních výkonů.

Komentář k tabulce B

Pokles radiologických vyšetření byl způsoben rekonstrukcí chirurgické přístavby v jejichž prostorách se nachází RDG pracoviště. I počet komplementárních vyšetření byl ovlivněn probíhající rekonstrukcí COS.

Komentář k tabulce C

Daří se uchovávat a rozvíjet téměř absolutní většinu jednotlivých specializací v ambulantní činnosti, což umožňuje zachovávat dostupnost konziliární péče vlastními pracovišti a odpovídá tak významu naší nemocnice jako komplexního zařízení.

Název zařízení: Nemocnice Kyjov, příspěvková organizace, Strážovská 1247, 697 33
KYJOV

peněžní údaje uvedeny v tis. Kč

Oddělení	Přepočt. počet lékařů	Přepočt. počet nelékařských povolání podle zákona č. 96/2004 Sb.	Mzdové náklady + OON (účet 521) ¹⁾ v tis. Kč	Náklady oddělení ¹⁾ v tis. Kč	Výnosy oddělení v tis. Kč	2007	2008	2009	2010	2011
						Celkový počet provedených vyšetření	Celkový počet provedených vyšetření	Celkový počet provedených vyšetření	Celkový počet provedených vyšetření	Celkový počet provedených vyšetření
radiodiagnostika	6,0	17,0				75 952	82 919	71 278	75 126	67 265
z toho CT	x	x	x	x	x	3 672	6 888	8 016	8 436	8 317
mamografie	x	x	x	x	x	10 161	7 570	7 147	9 673	9 070
angiografie	x	x	x	x	x	225	246	150	133	129
mikrobiologie	0,0	8,0				30 751	35 375	38 314	41 160	38 978
hematologie	1,5	12,9				159 004	157 131	155 025	159 685	154 086
biochemie	0,8	17,1				878 251	976 898	1 027 160	1 062 128	1 028 680
patologie	2,0	5,1				16 110	17 633	20 101	32 729	36 177
lékárna	0,0	11,0				0	0	0	0	0
nukleární medicína	1,5	8,0				7 282	7 500	6 895	6 446	6 379

¹⁾ Pouze přímé náklady (osobní náklady, materiál, energie, služby, ...), bez režii správních "neléčebných" středisek.

* rok 2006 až 2010 hematologie + TS: v celkovém počtu provedených vyšetření nejsou zahrnuty počty vyšetření a výkony související s dárcovstvím krve a povinným podběrovým vyšetřením krevních konzerv

I.2.2. Služby zajišťované externě

Organizace zajišťuje zdravotnické služby lékaři, se kterými má uzavřené pracovní smlouvy na dohodu o pracovní činnosti.

Všechny laboratoře zajišťují příjem vzorků, jejichž analýza se neprovádí v laboratořích Nemocnice Kyjov, ke zpracování ve smluvních či spolupracujících laboratořích. Přijaté vzorky, odesílané do spolupracující laboratoře, jsou dle potřeby připraveny k vyšetření a pravidelných intervalech prostřednictvím OKB Kyjov, kde se všechny tyto vzorky shromažďují, jsou pak odesílány do určených spolupracujících laboratoří.

Seznam spolupracujících laboratoří:

Bio-Plus, s.r.o., imunologická laboratoř, Brno

Ústav klinické imunologie a alergologie, FN u sv. Anny, Brno

OKBH FN Brno Bohunice, Jihlavská 20

FN u sv. Anny Brno, Pekařská 53

Soukromá imunoanalytická laboratoř, RNDr. Zdeněk Čecháček, Brno, Bratislavská 2

AKI s.r.o., alergologie a klin.imunologie, Brno, Vinohrady 8

Viameda s.r.o., imunologická laboratoř, Brno, Elišky Krásnohorské 20

Calculi, RNDr. Tamara Bulková, Brno, Vránova 172

Explora, s.r.o., Brno, Viniční 235

Dětská nemocnice, OKB, Bno, Černopolní 9

Národní referenční laboratoře státního zdravotního ústavu Praha

I.2.3. Ústavní pohotovostní služba

Ústavní pohotovostní služba je zajišťována zaměstnanci Nemocnice Kyjov p.o., jen z malé části pracovníky na dohodu o provedené činnosti. Důvod potřeby externích pracovníků zůstává již několik let stejný, nedostatečný počet lékařů se specializovanou způsobilostí.

Ústavní pohotovostní služba je provozována na těchto odděleních: interna, chirurgie, gynekologicko-porodnické, dětské, ORL, OKB, oční, RDG a Hematologie je zajišťována nepřetržitě.

I.2.4. Stížnosti

Vyřizováním stížností se v nemocnici nově od 1. 4. 2011 zabývá ombudsman nemocnice – Mgr. Eva Havlíková.

V roce 2011 obdržela nemocnice 11 stížností, z toho 3 na poskytovanou zdravotní péči a 8 na chování zdravotních pracovníků. Na poskytovanou zdravotní péči byly všechny stížnosti shledány jako neoprávněné. Na chování zdravotních pracovníků bylo shledáno 7 stížností neoprávněných a 1 stížnost byla oprávněná.

Přehled stížností dle oddělení:

č.	oddělení, úsek	oprávněnost	náprava, vyjádření
1.	Chirurgie	4x neoprávněná	Zaslány dopisy s vyjádřením.
2.	Interna	1x neoprávněná	Zaslán dopis s vyjádřením.
3.	Gynek. – porod. oddělení	1x neoprávněná	Zaslán dopis s vyjádřením.
4.	Infekční	1x oprávněná	Stížnost na nevhodné chování sester. Celá záležitost byla projednána s vrchní sestrou a primářem oddělení. Byl zaslán omluvný dopis.
5.	Neurologie	1x neoprávněná	Zaslán dopis s vyjádřením.
6.	Ortopedie	1x neoprávněná	Zaslán dopis s vyjádřením.
7.	Dětská pohotovost	1x neoprávněná	Zaslán dopis s vyjádřením.
8.	Doprava	1x neoprávněná	Zaslán dopis s vyjádřením.

Většina stížností vyplývá spíše z komunikace mezi pacientem a zdravotnickým personálem. Z výše uvedené tabulky vyplývá, že k medicínskému pochybení nedošlo. Přijatá nápravná opatření by měla zabránit opakování pochybení v budoucnu.

I.2.5. Děkovné dopisy

Nemocnici bylo zasláno 102 děkovných dopisů. V některých dopisech bylo uvedeno poděkování na dvě a více oddělení.

I.2.6. Šetření spokojenosti pacientů

V roce 2011 nebylo šetření spokojenosti pacientů prováděno.

I.2.7. Vzdělávací akce organizované Nemocnicí Kyjov pro laickou veřejnost

V průběhu roku se oddělení několikrát prezentovala v regionálním tisku, TV Slovácko a TV ČT i TV Nova.

MUDr. Helena Černá a staniční sestra novorozeneckého oddělení Ludmila Váhalová trvale přednášejí v předporodních kurzech pro matky. Kurzy jsou organizovány porodními asistentkami gynekologicko-porodnického oddělení ve spolupráci s fyzioterapeuty rehabilitačního oddělení, kde se připravují k porodu, nacvičují dýchání, relaxují a cvičí v bazénu. Ročně se jich zúčastní cca 200 budoucích maminek.

ARO i nadále zajišťuje kurzy neodkladné resuscitační péče v rámci nemocnice, zájem mimo nemocnici je i nadále veliký. Všeobecné sestry a prim. MUDr. Vyhnal z ARO zabezpečují školení i pro laickou veřejnost. Ve výhledu je i dlouhodobá spolupráce s Hospodářskou komorou.

Mgr. Kateřina Smetková, staniční sestra z RHB ve Veselí nad Moravou, připravila přednášku pro Domov pro seniory na téma „Bolest a její vliv na kvalitu života seniorů“.

MUDr. Marie Žáková z kožního oddělení prezentovala přednášku na téma „Mykózy nehtů, kůže a jiné choroby stáří“ pro Klub tělesně postižených Kyjov.

Každý měsíc pravidelně navštěvují stanice dětského oddělení Zdravotní klauni – dětské pacienty zapojují aktivně do svého představení dělají bubliny, hrají na hudební nástroje, vyrábějí zvířátka z balónek, ale především zpříjemňují jejich pobyt v nemocnici.

Vždy jedno pondělí v měsíci probíhá na urologickém oddělení edukační přednáška pro pacienty, kteří podstoupili extrakorporální litotrypsi na téma „Vypuzovací kůry a životospráva po absolvování mimotělního drcení.“

7. května - Hospitalfest

V rámci 65. výročí otevření Nemocnice Kyjov se v areálu nemocnice uskutečnila řada přednášek pro laickou veřejnost. Akce byla zaměřena hlavně na rodiny s dětmi.

25. října – Šance pro zdraví s Nemocnicí Kyjov

V souvislosti se znovuotevřením zrekonstruovaných centrálních operačních sálů proběhla akce při níž si mohla laická veřejnost operační sály prohlédnout i se zúčastnit přednášek.

Dětský lékař MUDr. Milan Tauš v únoru realizoval Kurz první pomoci pro Junák.

MUDr. Lucie Koláčková přednášela v rámci semináře o demenci pro veřejnost na psychiatrické ambulanci na téma Alzheimerova demence.

I.2.8. LSPP

Komentář k tabulce D

(následující strana)

Nemocnice Kyjov zajišťovala lékařskou službu první pomoci v regionu Kyjova a Veselí nad Moravou. Tuto službu poskytují lékaři Nemocnice Kyjov v rámci činnosti Emergency. Návštěvní služba lékaře není poskytována. V mimopracovní době od 15.30 - 7.00 hodin a 24 hodin v době víkendů a státních svátků je zajištěno ohledání zemřelých celého okresu. Klient, který vyžaduje lékařské ošetření, se musí dopravit během ordinačních hodin na Emergency. Život ohrožující stavy řeší zdravotnická záchranná služba.

Hospodaření celkově LSPP bylo s mírným pozitivním výsledkem. LSPP ve Veselí nad Moravou od 1. 7. 2011 naše nemocnice neprovozuje, proto dochází k poklesu klientů LSPP.

Název zařízení: Nemocnice Kyjov, příspěvková organizace

Stav k 31. 12. 2011	Přehled o lékařské službě první pomoci (LSPP) v Jihomoravském kraji								
Název zdravotnického zařízení poskytujícího LSPP	Nemocnice Kyjov, příspěvková organizace								
Adresa zdravotnického zařízení poskytujícího LSPP	Strážovská 1247, 697 33 Kyjov								
Adresa ordinace poskytující LSPP	Strážovská 1247, 697 33 Kyjov			Veselí nad Moravou do 30.6.2011					
Druh LSPP	*dospělí dospělí+děti	děti	stomatolog.	*dospělí dospělí+děti	děti	stomatolog.	*dospělí dospělí+děti	děti	stomatolog.
Počet ošetřených osob	1 388	1 888	1 505	799					
Ohledání zemřelých (ANO/NE)	ano	ne	ne	ne					
Počet výjezdů služby ohledání zemřelých	159	0	0	0					
Příjmy za rok celkem (v tis. Kč)	3 427	473	668	137					
z toho od zdravotních pojišťoven	290	327	528	107					
od Jihomoravského kraje	3 080	0	0	0					
regulační poplatky	50	144	132	30					
jiné příjmy	7	2	8	0					
Náklady za rok celkem (v tis. Kč)	2 104	1 159	371	681					
Ordinační doba LSPP	PO - PÁ 15,30 - 22,00 SO,NE 8,00 - 20,00	PO - ČT 15,30 - 22,00 PÁ 16,00 - 22,00 SO,NE 8,00 - 20,00	SO, NE 8,00 - 13,00	PO - PÁ 17,00 - 22,00 SO,NE 8,00 - 20,00					
Počet lékařů střídajících se ve službách	24	20	75	10					
Počet lékařů v 1 směně	1	1	1	1					
Mzda lékaře Kč/hod.	220	220	220	220					
Počet sester střídajících se ve službách	11	18	14	9					
Počet sester v 1 směně	1	1	1	1					
Mzda sester Kč/hod.	110	110	115	110					
Poznámka				6 měsíců					

*nehodící se škrtněte (vymažte)

Pozn.: Do kolonky "Poznámka" uveďte počet měsíců poskytování LSPP, pokud nebyla poskytována celoročně.

V nákladech LSPP Kyjov a Veselí - včetně účtové třídy 7 - vnitropodnikové zúčtování

I.2.9. Cizinci ošetření v organizaci

V roce 2012 bylo ošetřeno 113 cizích státních příslušníků a celkové náklady na jejich péči činily 926 740 Kč. Z členských zemí EU bylo ošetřeno 91 cizích státních příslušníků a celková částka za tato ošetření byla 649 680 Kč. Cizinců ošetřených mimo země EU bylo 22 s celkovou částkou 277 060 Kč. Konkrétní počty ošetřených cizinců podle státní příslušnosti zobrazuje následující tabulka.

Stát	Počet cizinců
Francie	2
Itálie	2
Německo	7
Nizozemsko	2
Polsko	4
Rakousko	3
Řecko	1
Slovensko	62
Spojené království	7
Švédsko	1
Švýcarsko	1
Srbsko	2
Ukrajina	4
Vietnam	11
Ostatní	4
Celkem	113

I.2.10. Vedení oddělení

Vedení jednotlivých oddělení je tvořeno přednostou oddělení, zástupcem přednosta, vrchní sestrou a v laboratořích vrchním zdravotním laborantem. Jmenný seznam v členění dle jednotlivých oddělení a platný ke konci sledovaného období reprezentuje následující tabulka.

Oddělení / ambulance	Přednosta/ vedoucí úseku	vrchní/ staniční/ úseková sestra/ laborant/ fyzioterapeut
ARO	MUDr. Jiří Vyhnal	Mgr. Hana Bízová
CS a COS	MUDr. Vít Doležal	Bc. Romana Škarecká
dětské	MUDr. Milan Tauš **	Mgr. Pavlína Tomečková
endoskopie	MUDr. Radim Kasarda	Jolana Skácelová
gynek. - porodnické	MUDr. Július Maruška	Ivana Zlámalová
chirurgie	MUDr. Bronislav Okénka	Hana Sojková
infekční	MUDr. Josef Blažek	Božena Selucká
interna	MUDr. Jan Sekerka	Bc. Ivana Šupová
klinická biochemie	Ing. Rostislav Kotrla	Josef Novotný
kožní	MUDr. Markéta Repíková **	Ilona Gajdoščíková*
mikrobiologie	Mgr. Hana Křemečková	Blanka Jankůjová
neurologie	MUDr. Petr Vrána **	Jana Sedřová
nukleární medicína	MUDr. Jaroslav Bůřil	Marie Havalová
oční	MUDr. Evžen Fric, Ph.D	Mgr. Jitka Amlerová
onkologie	MUDr. Mojmír Švábenský	Miroslava Bartoňová
ORL	MUDr. Jaroslav Vymazal	Bc. Eva Zajícová
ortopedie	MUDr. Jan Bíla	Zdeňka Kubíčková
patologie	MUDr. Richard Zemánek	Marie Randová
plicní	MUDr. Petr Kolman	Helena Lilková
RDG	MUDr. Josef Svoboda **	Marie Pavlušová
RHB	MUDr. Soňa Koenigová	Růžena Zemanová
transfúzní a hematol.	MUDr. Jitka Kujíčková	Hana Cahlíková
ÚČOCH	MUDr. Pavel Krejzlík	Ludmila Valentová
urologické	MUDr. Miroslav Krhovský	Jaroslava Machalínková
ústavní lékárna	Mgr. Karel Janča	Danuše Zezulová

* zástup za MD

** pověřený vedením

Personální změny na jednotlivých pracovištích

K 1. 12. 2011 na základě výběrového řízení byla do funkce vrchní sestra dětského oddělení vybrána Mgr. Pavlína Tomečková, očního oddělení Mgr. Jitka Amlerová a ARO Mgr. Hana Bízová.

I.2.11. Postgraduální vzdělávání

Vzdělávání lékařských pracovníků

V roce 2011 složilo atestaci 5 lékařů, 3 lékaři byli zařazeni do specializačního vzdělávání.

Vzdělávání ZPNO

V minulém roce ukončily studium pomaturitní specializační studium (dále jen PSS) v oboru ARIP 4 všeobecné sestry a PSS v oboru ARIP v pediatrii 2 všeobecné sestry. VOŠ v oboru diplomovaná sestra ukončila 1 všeobecná sestra, bakalářské studium v oboru ošetrovatelství ukončily 3 všeobecné sestry, magisterské studium ošetrovatelství ukončilo 6 všeobecných sester a akreditovaný kvalifikační kurz v oboru ošetrovatel ukončily 2 sanitářky. Další vzdělávání pokračuje následovně:

obor	počet studujících
PSS v oboru ARIP	1
bakalářské studium ošetrovatelství	5
magisterské studium ošetrovatelství	3

Při studiu PSS jsme využili financování studia prostřednictvím Rezidenčních míst poskytnuté Ministerstvem zdravotnictví.

I.2.12. Aktivní účast zaměstnanců

Aktivní účast zaměstnanců

Nadále pokračuje prezentace oddělení v rámci publikací a odborných přednášek jak na celostátních sjezdech, tak i na regionálních seminářích. Pořádáme odborné akce s akreditací ČLK jak pro lékaře, tak i pro střední zdravotnický personál. Přednáškových aktivit se zúčastňuje aktivně i střední zdravotnický personál. Mediálně se nám podařilo několikrát prezentovat v rámci regionálního televizního vysílání a také v tisku.

Lékaři Nemocnice Kyjov se aktivně účastní seminářů pořádaných Spolkem lékařů ČLS JEP v Kyjově. Semináře se konaly 4x.

Celkový počet aktivních účastníků lékařů na vzdělávacích akcích (i mimo NK) je:

- 20.1. XIII Seminář kardiologů
 - MUDr. Daniela Škombárová
- 11.3. Zlínský oční festival, Zlín
 - Prim. MUDr. Evžen Fric. Ph.D.
 - MUDr. Petr Krist

- 22.-23.3. Moravské urologické sympozium, Dlouhé Pláně
 - Prim. MUDr. Miroslav Krhovský
- 22.4. V. Den Florence Nightingale, Kyjov
 - MUDr. Leoš Rousek
- 4.-7.6. Joint Congress of SOE/AAO 2011, Ženeva, Švýcarsko
 - Prim. MUDr. Evžen Fric. Ph.D.
 - MUDr. Elena Tokošová
- 14.6. Oční seminář, Osvětimany
 - Prim. MUDr. Evžen Fric. Ph.D.
 - MUDr. Veronika Vildnerová
 - MUDr. Michal Schovánek
- 14.6. Seminář Spolku lékařů ČLS JEP, Kyjov
 - MUDr. Pavel Krist
 - Prim. MUDr. Jiří Vyhnal
 - NUDr. Martina Nedobitá
 - MUDr. Robert Pecha
 - Prim. Ing. Rostislav Kotrla
- 16.6. Great case, Brno
 - Prim. MUDr. Evžen Fric, Ph.D.
 - MUDr. Petr Krist
- 22.-25.6. Olomoucké hematologické dny
 - Prim. MUDr. Jitka Kujíčková
- 15.9. Seminář Spolku lékařů ČLS JEP, Kyjov
 - MUDr. Miroslava Foltánová
 - Prim. MUDr. Richard Zemánek
- 16.9. Podzimní hematologický den, Brno
 - Prim. MUDr. Jitka Kujíčková
- 22.-24.9. XIX. Výroční sjezd České oftalmologické společnosti, Ostrava
 - Prim. MUDr. Evžen Fric, Ph.D.
 - MUDr. Petr Krist
 - MUDr. Elena Tokošová
- 27.10. Seminář očního oddělení Nemocnice Kyjov, Bukovany
 - Prim. MUDr. Evžen Fric, Ph.D.
 - MUDr. Petr Krist
 - MUDr. Elena Tokošová
- 13.10. Seminář Spolku lékařů ČLS JEP, Kyjov
 - MUDr. Jiří Lenz
- 10.11. Seminář Spolku lékařů ČLS JEP, Kyjov
 - Prim. MUDr. Martin Man

Dále se lékaři pasivně zúčastnili na vzdělávacích akcích mimo NK:

- 15 x stáž
- 39 x kurz
- 24 x konference
- 50 x seminář
- 24 x kongres

- 12 x sympozium
- 14 x sjezd
- 10 x workshop

Pod záštitou NK pořádal spolek lékařů ČLS JEP odborné semináře pro lékaře NK:

- 14.6 – Seminář ARO, oční, kožní, gynekologie, OKB
- 15.9 – Seminář neurologie a patologie
- 13.10. – Seminář patologie
- 10.11 – Seminář chirurgie

Konference a další vzdělávací akce pořádané na úseku ošetrovatelské péče v roce 2010:

- 4.1. - seminář Zvyšujeme compliance hygieny rukou
- 18.1. - seminář Zvyšujeme compliance hygieny rukou
- 1.2. - seminář Zvyšujeme compliance hygieny rukou
- 1.3. - seminář Zvyšujeme compliance hygieny rukou
- 16.3. - konference V. Den Florence Nightingale
- 7.4. - konference Diabetes mellitus
- 19.4. - seminář Zvyšujeme compliance hygieny rukou
- 28.4. - konference Diabetes mellitus
- 3.5. - seminář Metabolický syndrom
- 12.5. - seminář Sociální pediatrie – součást komplexní péče o děti
- 1.6. - konference Intenzivní péče
- 14.6. - Oční seminář
- 27.10. – Oční seminář
- 23.11. - konference Zánětlivá onemocnění

Mezinárodní aktivní účast lékařů:

MUDr. Evžen Fric, Ph.D.

4.-7.6. Joint Congress of SOE/AAO 2011, Ženeva, Švýcarsko

I.2.13. Pořízené přístroje a technologie

Zdravotnická technika

K hlavním činnostem oddělení zdravotnické techniky patří zajišťování nákupů zdravotnické techniky a ostatních strojních investic včetně zabezpečení servisu a oprav.

K dalším činnostem v roce 2011 patřilo zajištění provádění bezpečnostně technických kontrol dle požadavků zákona č. 123/2000 Sb., revizí, validací, u RTG přístrojů zkoušek provozní stálosti, kontrol účinnosti sterilizátorů a dalších činností nutných k zabezpečení hospodárneho a bezpečného provozu zdravotnické techniky vyplývajících z platných právních norem, vyhlášek a vnitřních předpisů.

Výše uvedené činnosti jsou zajišťovány především externě prostřednictvím uzavřených servisních smluv nebo na základě jednotlivých objednávek.

Mezi další úzce související činnosti patřilo zajištění oprav zdravotnických a chirurgických nástrojů včetně nezdravotnických investičních celků (kuchyňské zařízení atd.).

Důležitou činností je průběžné sledování nákladů na jednotlivé opravy a četnosti poruch zdravotnických přístrojů a ostatních strojních investic. Na základě těchto skutečností je prováděn rozbor efektivnosti provozu.

Oddělení zdravotnické techniky připravuje podklady pro výběrové řízení a zabezpečuje průběh dle zásad JMK a zákona o veřejných zakázkách č. 137/2006 Sb.

V roce 2011 byly pořízeny přístroje v celkové hodnotě 9 717 tis. Kč.

Přístroje byly pořízeny z investičního fondu organizace, z účelově určených dotací zřizovatele a darů.

Pořízené přístroje v roce 2011 představovali především průběžnou obnovu přístrojového vybavení a technologií a také rozšíření nebo doplnění stávajícího přístrojového vybavení.

Dotace

Z dotací JMK na financování projektu „Budování sítě pracovišť pro nemocné s cévní a mozkovou příhodou byly pořízeny 2 ks transportních monitorů, plicní ventilátor a mediální rampy včetně rozvodů.

V roce 2011 byl pořízen digitální mamografický přístroj v celkové hodnotě 4 570 tis. Kč. 2 mil. Kč bylo uhrazeno z účelově určené dotace JMK.

Přehled pořízené zdravotnické techniky dle jednotlivých oddělení

Název	Oddělení	Pořizovací cena v tis.Kč	Zdroje financování
Videogastroskop	endoskopie trávícího traktu	349	vl. zdroje
Počítačový ergometr	interní ambulance	277	vl. zdroje
Štěrbinová lampa	oční	119	vl. zdroje
Monitor základních životních funkcí	ARO	99	vl. zdroje
Laboratorní digestoř	patologie	77	vl. zdroje
Nepřímá digitalizace skiagrafičeských pracovišť	RDG	1 100	vl. zdroje
Kazeta	RDG	61	vl. zdroje
Tympanometr	foniatrie	140	vl. zdroje
Absorbční suška stlačeného vzduchu	kyslíková stanice	119	vl. zdroje
Regulace a měření medic. stlačeného vzduchu	kyslíková stanice	100	vl. zdroje
Narkotizační přístroj	anestezie	499	vl. zdroje
Insuflátor	urologický operační sál	99	vl. zdroje
Monitor základních životních funkcí	ARO	100	vl. zdroje
ZPC Ultrazvukového přístroje (3D a 4D zobrazení)	gynekologická ambulance	499	vl. zdroje
Narkotizační přístroj	anestezie	651	vl. zdroje
Digitální mamografický přístroj	RDG	4 570	dotace JMK vl. zdroje
Plicní ventilátor (transportní)	urgentní příjem	385	dotace JMK – Iktová centra
Transportní monitory – 2 ks	urgentní příjem	354	dotace JMK – Iktová centra
Monitor základních životních funkcí	dětské	119	dary – Kapka naděje

Videogastroskop

Jedná se o obměnu videogastroskopu na oddělení endoskopie trávicího traktu, který byl pořízen v roce 2000. Při počtu cca 6000 vyšetření byl přístroj značně opotřeбенý. Další oprava byla již nerentabilní.



Počítačový ergometr

Ergometrie na interním oddělení byla v provozu od roku 1994. Časté opravy a nedostupnost náhradních dílů komplikovaly provoz ergometrického pracoviště. Přístroj byl nahrazen počítačovým ergometrem tj. přístrojem vyšší generace.



Štěrbinová lampa

V rámci zefektivnění provozu oční ambulance byla pořízena nová štěrbinová lampa pro vyšetření předního a zadního segmentu oka.



Monitory základních životních funkcí (DASH 3000 a DASH 5000)

Monitory vitálních funkcí byly na ARO pořízeny v roce 1994. Byly technicky i morálně zastaralé, jejich častá poruchovost a nedostupnost náhradních dílů byla vážným důvodem pro pořízení nových monitorů.



Nepřímá digitalizace skiagrafičeských pracovišť

Digitalizace skiagrafičeských pracovišť na RTG oddělení, která byla pořízena v měsíci srpnu, nám umožnila sjednocení systému práce s digitálními daty nejen radiologickými, ale i s jinými obrazovými daty (z endoskopie, ultrazvuku a podobně). Realizace digitalizace umožnila další práci s obrazy – srovnání starého a nového vyšetření, vytisknutí snímku, prolnutí obrazu různých modalit a mnohé další. Obrazová dokumentace je pak distribuována na jednotlivá oddělení digitálně po nemocniční síti. Lékaři mají možnost na daných pracovních stanicích prohlížet kompletní obrazovou dokumentaci každého pacienta i v časovém horizontu vývoje onemocnění.



Tympanometr

Jedná se o obměnu přístroje, který byl v provozu od roku 1993.

U přístroje skončila servisní podpora a nebylo možné provést další opravu.



Absorbční suška medicijního stlačeného vzduchu včetně regulace a měření

Medicijní vzduch dodávaný do rozvodových systémů plynů pro medicijní účely je podle zákona o léčivech léčivou látkou.

Pro splnění podmínek vyhlášky pro přípravu medicijního vzduchu bylo nutno pořídit výše uvedenou technologii.

Narkotizační přístroje 2 ks

Narkotizační přístroje na operačním sále byly v provozu od roku 2000. V průběhu roku byly přístroje v důsledku závad mimo provoz. Jejich další opravy by byly nerentabilní, vzhledem k dosavadní poruchovosti přístrojů a nákladům na již provedené opravy.



Digitální mamografický přístroj

Nemocnice je od roku 2002 zařazena akreditační komisí Ministerstva zdravotnictví do mamografického screeningu. Ročně je v rámci mamografického screeningu vyšetřeno cca 7500 pacientek (jedná se o rentgenové vyšetření prsu). Pořízení nového digitálního mamografického přístroje bylo podmínkou další reakreditace. Jedná se o nejmodernější technologii, která umožní lepší diagnostiku onemocnění.



Plicní ventilátor a Transportní monitory 2 ks

Nemocnici byla přidělena dotace z JMK na vybudování pracoviště pro nemocné s cévní mozkovou příhodou. V rámci tohoto projektu byly pořízeny 2 ks transportních monitorů a 1 ks plicního ventilátoru.



I.2.14. Diagnostické a léčebné postupy

V minulém roce došlo v nemocnici k zavedení následujících inovativních léčebných postupů v členění dle jednotlivých oddělení:

DĚTSKÉ ODDĚLENÍ

- nové možnosti vyšetření u nejmenších pacientů – mozkové struktury, nitrobřišní orgány, ledviny a vývodový systém močový, vyšetření podkožních tkání za pomoci mikrokonvexní ultrazvukové sondy.

ODDĚLENÍ NUKLEÁRNÍ MEDICÍNY

- nově zavedeno neurologické vyšetření Parkinsonovy choroby (pomocí přípravku DaTSCAN)
- vyšetření myokardu (Gated-SPECT)

ORL

- v rámci ošetrovatelské anamnézy se u každého pacienta hodnotí:
 - posouzení vyššího rizika pádu
 - riziko vzniku dekubitů dle Nortonové
 - základní nutriční screening

CHIRURGIE

- v ošetrovatelské péči – zavádění poznatků bazální stimulace do praxe
- rozvoj metody hojení ran podtlakovou drenáží – VAC systém

INFEKČNÍ

- v ošetrovatelské péči započala spolupráce s nutričními terapeuty u pacientů s poruchou výživy

GYNEKOLOGICKO – PORODNICKÉ ODĚLENÍ

- je zavedena a úspěšně prováděna mini slingová uretropexe

KOŽNÍ

- diagnostické a léčebné excize
- chemický peeling: aplikace exfoliačního chemického roztoku na tvář krk a dekolt, cílem je zlepšit strukturu pleti kontrolovaným odstraněním epidermis, to stimuluje buněčný metabolismus k obnovení kůže na povrchu i v hloubce, chemický peeling odstraňuje jemně ale efektivně pigmentové skvrny a anomálie, zrohovatělou pleť, rozšířené póry a akné. Tento kosmetický výkon si pacienti hradí hotově, což je finanční přínos pro oddělení
- moderní krytí na rány: tzv. vlhké terapeutické krytí pracuje na principu udržení rány v optimálně vlhkém prostředí, díky tomu podporují granulaci a epitelizaci rány, udržují

konstantní teplotu a netraumatizují ránu při opakovaných převazech, většina produktů vlhkého krytí chrání ránu před sekundární infekcí, zlepšuje stav spodiny rány, eliminuje riziko macerace a tím snižuje ekonomické náklady na léčbu těchto ran

RADIODIAGNOSTICKÉ

- zavedení nepřímé digitalizace skiagrafických rtg přístrojů – zkvalitnění diagnostiky, snížení ozáření pacientů, zrychlení snímkové dokumentace

OČNÍ

- rozšíření portfolia nitroočních čoček a pseudoakomodační čočky

MIKROBIOLOGICKÉ

- detekce antigenu Astrovirus ve stolici
- detekce antigenu RS viru ve výtěrech z HCD

BIOCHEMICKÉ

- zaveden v NISu rozbor metabolické složky acidobazické rovnováhy
- instalací nového acidobazického analyzátoru, získává ARO možnost měření iontů (sodík, draslík, chloridy a ionizovaný vápník) a frakcí hemoglobinu přímo u lůžka pacienta
- v NISu zaveden výpočet (odhad) glomerulární filtrace (Lund-Malmo)

ORTOPEDICKÉ

- ve spolupráci s revmatologií se zavedla implantace drobných kloubů na horních končetinách

I.3. Ošetrovatelská péče

Zajištění prevence a bezpečí pacientů

U každého pacienta přijatého do Nemocnice Kyjov je hodnoceno riziko vzniku dekubitů, stejně jako riziko pádu či vzniku malnutrice. Výsledek je zaznamenán do dokumentace nemocného a na jeho základě je pak poskytována ošetrovatelská péče. Pacientům s vysokým rizikem vzniku dekubitu jsou poskytovány antidekubitní pomůcky včetně aktivní antidekubitní matrace, jsou pravidelně polohováni, je sledován jejich nutriční stav a zabezpečována kompletní hygienická péče. O pacienta, který je do nemocnice přijat s již vzniklým dekubitem, pečují mimo jiné i konzultantky Komise pro prevenci a léčbu dekubitů. Ty navrhnou léčbu, provádí pravidelnou kontrolu a převaz dekubitu. Nemocnice Kyjov je od roku 2009 zapojena do projektu Ministerstva zdravotnictví – Sledování dekubitů jako kvality ošetrovatelské péče na národní úrovni. Pacient s rizikem pádu je ošetřován tak, aby se toto riziko minimalizovalo a nedošlo k jeho zranění. Pokud ošetrovatelský personál zjistí při přijetí pacienta riziko vzniku malnutrice, zapojí se okamžitě do péče o něj nutriční terapeuti, popřípadě Komise pro výživu.

Každému pacientovi je přidělen identifikační pásek, který je barevně odlišen právě na základě zjištěných rizik. To pomáhá personálu nemocnice nadále zvyšovat kvalitu poskytované zdravotní péče.

Zajištění prevence dekubitů

Sledování dekubitů – jako indikátoru kvality v roce 2011

V Nemocnici Kyjov se výskyt dekubitů sleduje již několik let. V roce 2009 jsme se zapojili do projektu Ministerstva zdravotnictví – Sledování dekubitů jako kvality ošetrovatelské péče na národní úrovni. 1x měsíčně odesíláme informace o výskytu dekubitů ze sedmi oddělení naší nemocnice (riziko dle Nortonové, počet nově vzniklých dekubitů v organizaci, stupně vzniklých dekubitů, počet pacientů v daný den do 18-ti let a nad 18 let věků). Z těchto prevalenčních dat se následně vypočítává predikční hodnota – viz tabulka Vývoj skutečného počtu pacientů. Optimální počet dekubitů je stanoven číslem 1. Účast v projektu nám umožňuje porovnat naše výsledky s ostatními nemocnicemi, které jsou v projektu zapojeny, zhodnotit úroveň naší péče a také se v případě nepříznivých výsledků zamyslet nad příčinami – máme dostatek pomůcek, nejsou matrace již proleželé a podobně. Porovnání výsledku a ostatní tabulky byly prezentovány na poradě.

Viz. tabulka str.34

Výskyt nežádoucích událostí

V rámci hlášení a sledování výskytu NU v Nemocnici Kyjov proběhla v druhé polovině roku 2011 změna. Hlášení NU je prováděno v elektronické podobě prostřednictvím pilotního projektu 3. LF Univerzity Karlovi. Každá takto nahlášená událost se dále zpracovává a analyzuje.

Mezi sledovanými NU v roce 2011 evidujeme nejvyšší výskyt v oblasti pádů pacientů. Problematika pádů je velmi aktuální, jelikož pády nejenže mohou vést k poranění nebo i smrti pacienta, ale také vedou ke zvýšeným nákladům na pacientovu léčbu. Této problematice je v naší nemocnici věnována velká pozornost.

Při každé hospitalizaci pacienta je ošetřujícím personálem hodnoceno riziko pádu. Při zjištění rizika pádu jsou zahájena preventivní opatření, aby riziko pádu bylo eliminováno.

Z ostatních nežádoucích událostí se dále vyskytovala poranění ošetřujícího personálu použitou jehlou (ev. jiný pracovní úraz) a svévolné odchody pacientů (ev. verbální napadení personálu pacientem).

Touto problematikou se budeme nadále intenzivně zabývat, bude předmětem kontrol vedoucích pracovníků a součástí vzdělávacích akcí pořádaných Nemocnicí Kyjov.

Viz. tabulka str.35 - 38

Využití lůžek na oddělení za rok 2011

<i>oddělení</i>	<i>prům. poč. lůžek</i>	<i>přijato</i>	<i>převzato PO</i>	<i>propuštěno</i>	<i>zemřelo</i>	<i>přádáno TO</i>	<i>ošetřovací dny</i>	<i>% využití</i>	<i>oš.doba</i>	<i>letalita</i>	<i>počet hospital.</i>
Interní	82	3231	199	2709	142	562	23530	81,33	6,9	41,6	3421,5
Infekční	20	690	152	751	28	65	5646	77,34	6,7	33,2	843,0
TRN	24	700	109	675	52	75	7699	82,87	9,6	64,8	805,5
Nervové	30	1420	65	1383	3	99	8001	81,86	5,4	2,0	1485,0
Dětské	51	2999	2	3009	2	3	12676	73,41	4,2	0,7	3007,5
Gyn.vč. por.	44	2346	19	2372	4	9	11673	64,81	4,9	1,7	2375,0
Chirurgické	69	3034	440	2779	99	591	20192	81,86	5,8	28,5	3471,5
ARO	6	66	116	27	56	96	1890	86,30	10,5	312,8	180,5
Ortopedické	29	1520	278	1256	0	542	8648	86,38	4,8	0,0	1798,0
Urologické	20	1162	79	1181	7	49	5602	78,90	4,5	5,7	1239,0
UNK	20	1162	11	1145	5	31	6457	95,15	5,5	4,2	1177,0
Oční	8	758	12	759	0	10	2860	95,08	3,7	0,0	769,5
Kožní	15	460	8	454	2	14	5178	90,05	11,0	4,3	469,0
Rehabilitační	20	260	302	531	0	29	5434	83,29	9,7	0,0	561,0
Následná péče RHB	38	365	129	465	0	29	6964	68,96	14,1	0,0	494,0
Následná péče	38	102	350	330	65	61	9575	75,09	21,1	107,1	454,0
CELKEM	514	20275	2271	19826	465	2265	142025	74,76	7,00	22,9	20283,0

Evidence rizikových pacientů dle stupnice Nortonové a počty pacientů s dekubity rok 2011

oddělení	Počet lůžek na oddělení	Počet přijatých a převzatých pacientů celkem	Počet ošetřovac. dnů	Počet pacientů s rizikem	Počet ošetřovac. dnů v riziku	Počet pacientů s dekubity vzniklými na oddělení	Podíl pacientů v riziku z celkového počtu %	Podíl pacientů s dekubity na celkovém počtu %	Indikátor kvality péče %
Interna	82	3430	23530	900	6916	32	0,26	0,00	96,44
Infekční	20	842	5646	134	1469	0	0,16	0,00	100,00
T R N	26	939	7699	232	1822	9	0,25	0,00	96,12
Nervové	28	1485	8001	63	386	4	0,04	0,00	93,65
Dětské	60	3001	12676	17	197	0	0,01	0,00	0,00
Gynekologie	56	2365	11673	12	75	4	0,01	0,00	66,67
Chirurgie	69	3474	20192	740	4816	8	0,21	0,00	98,92
A R O	6	182	1890	171	1639	2	0,94	0,00	98,83
Ortopedie	29	1798	8648	41	139	0	0,02	0,00	100,00
Urologie	24	1241	5602	130	682	0	0,10	0,00	100,00
U N K	28	1173	6457	14	88	1	0,01	0,00	92,86
Oční	21	770	2860	0	0	0	0,00	0,00	0,00
Kožní	20	468	5178	15	102	0	0,03	0,00	100,00
RHB Kyjov	20	562	5434	28	215	0	0,05	0,00	100,00
Rehab.Veselí n/M	38	494	6964	136	2280	0	0,28	0,00	100,00
Následná p.Veselí n/M	38	452	9575	343	6326	5	0,76	0,00	98,54
CELKEM	565	22676	142025	2976	27152	65	0,13	0,00	97,82

Statistika nežádoucích událostí 1.1. – 30.6.2011

oddělení	místo pádu	PÁDY			jiné mimořádné události		CELKEM	
		bez zranění	lehká zranění	těžká zranění			pádů	událostí
Interní	pokoj	23	18	1	Poškození kůže pacienta při manipulaci	1	44	10
	chodba			1	Pracovní úraz	1		
	WC	1			Poranění SZP použitou jehlou	2		
					Poškození majetku pacienta	2		
					Svévolný odchod pacienta z ambulance, nedodržení režimu	4		
Neurologie	pokoj	3	2		Obtěžování pacienta zdrojem zápachu (jiným pacientem)	1	7	1
	koupelna	2						
TRN	pokoj	5			Užití nedovolené látky – Tramal inj. - sestra	1	5	1
Infekční	pokoj	2	3				5	0
Kožní	pokoj	1	2	1			5	0
	WC		1					
RHB	pokoj	4	1				7	0
	chodba	1						
	WC	1						
Chirurgie	pokoj	2	3	1	Poranění SZP, NZP použitou jehlou	2	7	5
	WC			1	Svévolný odchod pacienta z ambulance, nedodržení režimu	3		
Ortopedie	pokoj		1				1	1
Urologie	pokoj		1		Pracovní úraz	1	1	1
U N K	koupelna		1		Poranění použitou jehlou – lékař, žákyně	2	2	4
	chodba	1			Svévolný odchod pacienta z ambulance, nedodržení režimu	1		
					Pracovní úraz	1		
Gynekologie	pokoj	1			Poškození kůže při zavádění braunuly - žákyně	1	1	1
Dětské	pokoj		1				1	0
Operační sály					Poranění použitou jehlou	2	0	4
					Poškození zubu při intubaci pacienta	1		

					Vniknutí biologického materiálu do oka	1		
ARO					Poranění SZP použitou jehlou	2	0	2
RHB Veselí	pokoj	4	1		Vniknutí biologického materiálu do oka	1	7	2
	chodba	1			Havárie vody nedodržením postupu - SZP	1		
	jídlna	1						
Následná péče RHB	pokoj	2	2	1			6	0
	chodba	1						
OOP Veselí	pokoj	3	2	1	Svévolný odchod pacienta	1	6	7
	sprcha				Poranění sestry použitou jehlou	3		3
	chodba			1			1	11
LSPP Ú Č O CH					Pád vybavení ambulance SZP – bez zranění	1	0	1
	šatna	1					1	0
Chirurgická amb.					Poranění použitou jehlou	1	0	1
Celkem		57	37	6			100	33

Statistika nežádoucích událostí v období 01.07. 2011- 31.12.2011

ODDĚLENÍ	Pád bez zranění	Pád se zraněním	Nezvoleno	Klinická administrativa	Klinický výkon	Dokumentace	Nozokomiální nákazy	Medikace/i.v. roztoky	Transfúze/krevní produkty	Dieta/výživa	Medicínální plyny	Neočekávané zhoršení klinického stavu pacienta	Medicínské přístroje/vybavení	Chování pacienta/svévolný odchod pacienta	Pracovní úraz	Poranění pacienta	Nehody a neočekávaná zranění/úmrtí	Technické problémy	Zdroje (management organizace)	Krádež	Dekubitus	Finanční škoda - pacient	CELKEM	
Interna JIP	1	0	0	0	0	0	0	0	0	0	0	0	0	1	1	0	0	0	0	0	0	0	0	3
Interna 1	10	7	0	0	0	0	0	0	0	0	0	0	0	2	1	0	0	0	0	0	0	0	0	20
Interna 2	8	5	0	0	0	0	0	0	0	0	0	0	0	0	0	0	0	0	0	0	0	0	0	13
Neurologie	0	1	0	0	0	0	0	0	0	0	0	0	0	1	0	0	0	0	0	0	0	0	0	2
TRN	1	3	0	0	0	0	0	0	0	0	0	0	0	0	0	0	0	0	0	0	0	0	0	4
Infekční	1	0	0	0	0	0	0	0	0	0	0	0	0	0	0	0	0	0	0	0	0	0	0	1
Kožní	0	0	0	0	0	0	0	1	0	0	0	0	0	0	0	0	0	0	0	0	0	0	0	1
RHB Kyjov	4	0	0	0	0	0	0	0	0	0	0	0	0	0	0	0	0	0	0	1	0	0	0	5
RHB Veselí	2	2	0	0	0	0	0	0	0	0	0	1	0	0	2	0	0	0	0	0	0	0	0	7
Chirurgie JIP	1	1	0	0	0	0	0	0	0	0	0	0	0	0	0	0	0	0	0	0	0	0	0	2
Chirurgie 2	1	2	0	0	0	0	0	0	0	0	0	0	0	1	1	0	0	0	0	0	0	0	0	5
Chirurgie 3	0	0	0	0	0	0	0	0	0	0	0	0	0	1	0	0	0	0	0	0	2	0	0	3

ODDĚLENÍ	Pád bez zranění	Pád se zraněním	Nezvoleno	Klinická administrativa	Klinický výkon	Dokumentace	Nozokomiální nákazy	Medikace/i. v. roztoky	Transfúze/krevní produkty	Dieta/výživa	Medicínální plyny	Neočekávané zhoršení klinického stavu pacienta	Medicínské přístroje/vybavení	Chování pacienta/svévolný odchod pacienta	Pracovní úraz	Poranění pacienta	Nehody a neočekávaná zranění/úmrtí	Technické problémy	Zdroje (management organizace)	Krádež	Dekubitus	Finanční škoda - pacient	CELKEM	
Ortopedie	1	1	0	0	0	0	0	0	0	0	0	0	0	0	0	0	0	0	0	0	0	0	2	
Urologie	0	0	0	0	0	0	0	0	0	0	0	0	0	0	0	0	0	0	0	0	0	0	0	
ORL	0	0	0	0	0	0	0	0	0	0	0	0	0	0	1	0	0	0	0	0	0	0	0	1
Gyn-por	2	1	0	0	0	0	0	0	0	0	0	0	0	0	0	0	0	0	0	0	0	0	0	3
Dětské	0	0	0	0	0	0	0	0	0	0	0	0	0	0	0	1	0	0	0	0	0	0	0	1
Operační sály	0	0	0	0	0	0	0	0	0	0	0	0	0	0	0	0	0	0	0	0	0	0	0	0
ARO	0	0	0	0	0	0	0	0	0	0	0	0	0	0	1	0	0	0	0	0	0	0	0	1
OOP - Veselí	0	3	0	0	0	0	0	0	0	0	0	0	0	0	0	0	0	0	0	0	0	0	0	3
ÚČOCH	0	0	0	0	0	0	0	0	0	0	0	0	0	0	0	0	0	0	0	0	0	0	0	0
OKB	1	0	0	0	0	0	0	0	0	0	0	0	1	0	0	0	0	0	0	0	0	0	0	2
HTO	0	0	0	0	0	0	0	0	0	0	0	0	0	0	0	0	0	0	0	0	0	0	0	0
OKM	0	0	0	0	0	0	0	0	0	0	0	0	0	0	0	0	0	0	0	0	0	0	0	0
ONM	0	0	0	0	0	0	0	0	0	0	0	1	0	0	0	0	0	0	0	0	0	0	0	1
CELKEM	33	27	0	0	0	0	0	1	0	0	0	2	1	6	7	1	0	0	0	1	2	0	81	

I.3.1. Deset nejčastějších diagnóz

Oddělení: ARO

Diagnóza	absolutní počet	% výskyt
J960 - Akutní respirační selhání	30	16,76
I460 - Srdeční zástava s úspěšnou resuscitací	17	9,5
J969 - Respirační selhání, NS	11	6,15
I500 - Městnavé selhání srdce	10	5,59
R402 - Bezvědomí - coma, NS	5	2,79
A419 - Septikémie, NS	5	2,79
J441 - Chronická obstruktivní plicní nemoc s ak	4	2,23
F100 - Akutní intoxikace	4	2,23
S0650 - Úrazové subdurální krvácení	3	1,68
K859 - Akutní pankreatitida NS	3	1,68

Oddělení: Chirurgické

Diagnóza	absolutní počet	% výskyt
S0600 - Otřes mozku	158	4,55
K30 - Dyspepsie	127	3,66
I839 - Žilní městky dolních končetin bez vředu	127	3,66
Z470 - Následná péče zahrnující vynětí kostních	115	3,31
K409 - Jednostranná nebo neurčená tříselná kýla	109	3,14
S0601 - Otřes mozku	95	2,74
K801 - Kámen žlučníku s jinou cholecystitidou	95	2,74
K802 - Kámen žlučníku bez cholecystitidy	93	2,68
M170 - Primární gonartróza, oboustranná	91	2,62
I702 - Ateroskleróza končetinových tepen	91	2,62

Oddělení: Dětské

Diagnóza	absolutní počet	% výskyt
Z380 - Jediné dítě, narozené v nemocnici	608	19,99
Z763 - Zdravá osoba doprovázející nemocnou osob	488	16,05
P589 - Novorozenecká žloutenka způsobená nadm.	167	5,49
J209 - Akutní bronchitida, NS	98	3,22
R104 - Jiná a neurčená břišní bolest	91	2,99
A080 - Rotavirová enteritida	75	2,47
J040 - Akutní zánět hrtanu	65	2,14
K359 - Akutní apendicitida, NS	55	1,81
P073 - Jiné předčasně narozené děti	47	1,55
S0600 - Otřes mozku	41	1,35

Oddělení: Gynekologické

Diagnóza	absolutní počet	% výskyt
O800 - Spontánní porod záhlavím	743	31,15
N840 - Polyp těla děložního	89	3,73
O020 - Zaniklé vejce a nehydatidózní mola	85	3,56
O829 - Porod císařským řezem, NS	77	3,23

O200 - Hrozící potrat	77	3,23
D252 - Subserózní leiomyom dělohy	72	3,02
N921 - Nadměrná a častá menstruace s nepravid.	62	2,60
O268 - Jiné určené stavy spojené s těhotenstvím	50	2,1
N811 - Cystokéla	45	1,89
O820 - Plánovaný císařský řez	43	1,8

Oddělení: Infekční

Diagnóza	absolutní počet	% výskyt
A099 - Gastroenteritida a kolitida NS původu	180	21,28
A46 - Růže - erysipelas	81	9,57
B029 - Herpes zoster bez komplikace	75	8,87
A080 - Rotavirová enteritida	41	4,85
B279 - Infekční mononukleóza, NS	34	4,02
A081 - Akutní gastroenteropatie, původce: agens	31	3,66
A490 - Stafylokoková infekce, NS	26	3,07
K30 - Dyspepsie	23	2,72
B349 - Virová infekce, NS	22	2,6
A047 - Enterokolitis, původce: Clostridium diff	19	2,25

Oddělení: Interní

Diagnóza	absolutní počet	% výskyt
I48 - Fibrilace a flutter síní	255	7,47
R074 - Bolest hrudi, NS	223	6,53
I10 - Esenciální primární hypertenze	215	6,30
I509 - Selhání srdce, NS	198	5,80
I500 - Městnavé selhání srdce	187	5,48
I639 - Mozkový infarkt, NS	136	3,98
I269 - Plicní embolie bez akutního cor pulmonal	93	2,72
R53 - Nevolnost a únava	74	2,17
I259 - Chronická ischemická nemoc choroba srdce	65	1,90
D649 - Anémie, NS	65	1,90

Oddělení: Kožní

Diagnóza	absolutní počet	% výskyt
I832 - Žilní městky dolních končetin se vředem	82	17,52
L97 - Vřed dolní končetiny, nezařazený jinde	50	10,68
L303 - Infekční dermatitida	41	8,76
L400 - Psoriasis vulgaris - běžná lupénka	37	7,91
L208 - Jiná atopická dermatitida	27	5,77
C443 - Jiný ZN- kůže jiných a neurčených částí	16	3,42
-L401 - Psoriáza generalizovaná pustulární	14	2,99
-L500 - Alergická kopřivka	13	2,78
L404 - Psoriasis guttata	8	1,71
L270 - Generalizovaná kožní erupce způsobená dr	8	1,71

Oddělení: Neurologické

Diagnóza	absolutní počet	% výskyt
M5446 - Lumbago s ischiasem	179	12,05
M5447 - Lumbago s ischiasem	122	8,22
M5456 - Bolesti dolní části zad	95	6,4
M5490 - Dorzalgie, NS	79	5,32
G409 - Epilepsie, NS	49	3,3
M511 - Onemocnění lumbálních a jiných meziob.	48	3,23
R42 - Závrať - vertigo	47	3,16
M5422 - Cervikalgie	45	3,03
M5313 - Cervikobrachiální syndrom	44	2,96
I639 - Mozkový infarkt, NS	41	2,76

Oddělení: Oční

Diagnóza	absolutní počet	% výskyt
H251 - Senilní katarakta nukleární	337	43,82
H250 - Senilní počínající katarakta	62	8,06
H252 - Senilní přezrálá katarakta	26	3,38
H348 - Jiné sítnicové cévní uzávěry	23	2,99
H200 - Akutní a subakutní iridocyklitis	21	2,73
H402 - Primární glaukom uzavřeného úhlu	20	2,60
H358 - Jiná určená onemocnění sítnice	20	2,60
H023 - Blefarochalaza	19	2,47
H408 - Jiný glaukom	16	2,08
H330 - Odchlípení sítnice s trhlinou	16	2,08

Oddělení: Ortopedické

Diagnóza	absolutní počet	% výskyt
M170 - Primární gonartróza, oboustranná	299	16,63
M160 - Primární koxartróza, oboustranná	244	13,57
S7200 - Zlomenina krčku kosti stehenní - fractur	109	6,06
M2320 - Porucha menisku způsobená starým odt.	61	3,39
S832 - Přetržení odtržení, natržení menisku	60	3,34
M171 - Jiná primární gonartróza	38	2,11
S835 - Podvrtnutí a natažení předního zadního z	37	2,06
M5497 - Dorzalgie, NS	33	1,84
M751 - Syndrom manžety rotátoru	32	1,78
M201 - Hallux valgus - vbočený palec nohy - zí	30	1,67

Oddělení: Rehabilitační

Diagnóza	absolutní počet	% výskyt
M170 - Primární gonartróza, oboustranná	100	17,79
M160 - Primární koxartróza, oboustranná	85	15,12
M511 - Onemocnění lumbálních a jiných meziobrat	58	10,32
M5490 - Dorzalgie, NS	34	6,05
I639 - Mozkový infarkt, NS	33	5,87
S7200 - Zlomenina krčku kosti stehenní - fract.	32	5,69
M5480 - Jiná dorzalgie	26	4,63

M5313 - Cervikobrachiální syndrom	17	3,02
T840 - Mechanická komplikace vnitřní kloubní pr.	11	1,96
M519 - Onemocnění meziobratlové ploténky, NS	10	1,78

Oddělení: TRN

Diagnóza	absolutní počet	% výskyt
J441 - Chronická obstruktivní plicní nemoc s ak.	124	15,46
J180 - Bronchopneumonie, NS	88	10,97
C340 - ZN- hlavní bronchus	49	6,11
J209 - Akutní bronchitida, NS	45	5,61
J449 - Chronická obstruktivní plicní nemoc, NS	42	5,24
J181 - Laloková pneumonie, NS	41	5,11
J440 - Chronická obstruktivní plicní nemoc s ak.	25	3,12
C341 - ZN- horní lalok, bronchus nebo plíce	23	2,87
I509 - Selhání srdce, NS	23	2,87
J189 - Pneumonie, NS	20	2,49

Oddělení: Urologické

Diagnóza	absolutní počet	% výskyt
N201 - Kámen močovodu	123	9,91
N200 - Kámen ledviny	118	9,51
C679 - ZN- měchýř močový, NS	100	8,06
N393 - Stresová inkontinence	98	7,90
N40 - Zbytnění prostaty - hyperplasia prostata	87	7,01
N131 - Hydronefróza se strikturou ureteru, neza	75	6,04
N10 - Akutní tubulo-intersticiální nefritida	69	5,56
C64 - Zhoubný novotvar ledviny mimo pánevku	47	3,79
-N23 - Neurčená ledvinná kolika	45	3,63
N47 - Hypertrofie předkožky, fimóza a parafim.	44	3,55

Oddělení: ORL

Diagnóza	absolutní počet	% výskyt
J352 - Hypertrofie adenoidní tkáň	203	17,16
Z763 - Zdravá osoba doprovázející nemocnou os.	100	8,45
J36 - Peritonzilární hlíza - abscessus periton	53	4,48
H905 - Percepční sensorineurální nedoslýchavost	52	4,40
J320 - Chronický zánět čelistní maxilární dutin	50	4,23
J350 - Chronický zánět mandlí - tonsillitis chr.	48	4,06
H903 - Percepční sensorineurální nedoslýchavost	48	4,06
H931 - Ušní šelesty - tinnitus	41	3,47
H904 - Percepční sensorineurální nedoslýchavost,zt	40	3,38
J370 - Chronická laryngitida - laryngitis chron	28	2,37

Oddělení: Následná péče rehabilitační

Diagnóza	absolutní počet	% výskyt
M5480 - Jiná dorzalgie	145	29,35
M511 - Onemocnění lumbálních a jiných meziob.	50	10,12
M5446 - Lumbago s ischiasem	33	6,68
I639 - Mozkový infarkt, NS	28	5,67
S7200 - Zlomenina krčku kosti stehenní - fract.	21	4,25
M5490 - Dorzalgie, NS	18	3,64
S7210 - Petrochanterická zlomenina	16	3,24
M170 - Primární gonartróza, oboustranná	16	3,24
I693 - Následky mozkového infarktu	13	2,63
M160 - Primární koxartróza, oboustranná	10	2,02

Oddělení: Následná péče ošetrovatelská

Diagnóza	absolutní počet	% výskyt
I679 - Cévní onemocnění mozku, NS	56	12,28
I639 - Mozkový infarkt, NS	23	5,04
I709 - Generalizovaná a neurčená ateroskleróza	12	2,63
S7210 - Petrochanterická zlomenina	11	2,41
I500 - Městnavé selhání srdce	10	2,19
I48 - Fibrilace a flutter síní	9	1,97
I269 - Plicní embolie bez akutního cor pulmonal.	9	1,97
S8270 - Mnohočetné zlomeniny bérce	9	1,97
A490 - Stafylokoková infekce, NS	8	1,75
I702 - Ateroskleróza končetinových tepen	8	1,75

I.3.2. Počty operací a specializovaných výkonů

V loňském roce bylo v Nemocnici Kyjov provedeno celkem 7915 operací, což je o 296 operací méně, než v roce 2010, což bylo zapříčiněno rekonstrukcí centrálních operačních sálů, kdy byly prováděny jen akutní operační zákroky. Organizace zaznamenala pokles operativy zejména v operačních oborech, které využívaly služeb centrálních operačních sálů. Gynekologicko-porodnické oddělení si již drží několik let stabilně laťku na hodnotě přesahující hranici tisíce porodů. Snahou organizace je nadále zvyšování operativy miniinvazivními technikami se zkrácením délky hospitalizace při zachování nákladů na operativu a maximální zkrácení čekací doby na termín operace.

Název zařízení: Nemocnice Kyjov, příspěvková organizace, Strážovská 1247, 697 33 Kyjov

Operace – k 31.12.2011

Název oddělení	Počet velkých operací (operační sály)					Počet reoperací (operační sály)				
	2007	2008	2009	2010	2011	2007	2008	2009	2010	2011
chirurgie	2 092	1 972	1 978	2 026	1 826	6	12	8	13	9
z toho laparoskopické	592	518	547	406	428	2	0	3	0	0
oční	1 534	1 420	1 507	1 726	1 855	0	12	2	6	6
ORL	701	618	544	582	502	5	8	6	5	1
ortopedie	1 196	1 316	1 405	1 343	1 193	18	20	18	20	15
z toho laparoskopické	435	447	512	470	452	0	0	0	0	0
gynekologie	1 346	1 344	1 316	1 342	1 332	0	1	2	3	3
z toho laparoskopické	252	215	154	222	214	0	0	0	0	0
urologie	1 263	1 213	1 168	1 192	1 207	2	2	4	4	5
z toho laparoskopické	960	877	860	880	893	1	0	1	0	0
Celkem	8132	7883	7918	8211	7915	31	55	40	51	38

Název oddělení	Počet porodů				
	2007	2008	2009	2010	2011
Porodnické	1 093	1 171	1 047	1 059	1 017

I.4. Provozní činnosti

Praní prádla			dodavatelsky
Rok 2011	Celkové náklady	Kč	7 062 447
	Vyprané množství	kg	380 101
	Náklady na vyprání 1 kg prádla	Kč	18,58
	Roční kapacita prádelny (pouze ve vlastní režii)	kg	-
Stravování			dodavatelsky
Rok 2011	Náklady na stravu pacientů		17 499 323
	Celkové náklady (potraviny + režie)	Kč	7 764 955 + 9 734 368
	Počet celodenních stravovacích jednotek	ks	141 181
	Celkové náklady na poskytnutí celodenní stravy pro 1 pacienta	Kč	124,30 (do 31.8.2011) 120,80 (od 1.9.2011) vč. DPH
	z toho cena potravin	Kč	55,00 vč. DPH
	Roční kapacita provozu - celodenní stravování (jen vl. zařízení)	ks	-
	Náklady na obědy pro zaměstnance a cizí strávníky		
	Celkové náklady na obědy	Kč	4 402 000
	Počet obědů celkem (zaměstnanci)	ks	104 210
	Náklady na 1 oběd celkem	Kč	40,80
	z toho cena potravin	Kč	24,60
	Roční kapacita provozu - pouze obědy (u vlastních zařízení)	ks	-

I.4.1. Prádelna

Období	Náklady na praní prádla v tis. Kč	Vyprané množství v kg	Náklady na vyprání 1 kg prádla
Rok 2009	7 668	385 567	19,90
Rok 2010	7 131	391 868	18,20
Rok 2011	7 062	380 101	18,58

Náklady na praní prádla jsou dlouhodobě cenově srovnatelné, vychází z cen stanovených výběrovým řízením v roce 2001. K snížení celkovým nákladům došlo vlivem nižšího počtu hospitalizovaných pacientů z důvodu stavební rekonstrukce centrálních operačních sálů.

I.4.2. Stravovací provoz

Období	Počet dnů hospitalizov. pacientů	Celková cena stravy v tis. Kč	Náklady stravné zaměstnanci v tis. Kč
Rok 2009	145 635	16 884	3 922
Rok 2010	145 447	17 493	4 418
Rok 2011	141 181	17 499	4 402

V roce 2011 nedošlo k výrazné změně v nákladech na stravné zaměstnanců, výše je srovnatelná s rokem 2010. Jednotlivé položky ceny dotované stravy nebyly v roce 2011 upravovány.

Pokles hospitalizovaných pacientů byl způsoben stavební rekonstrukcí centrálních operačních sálů v průběhu roku 2011. V celkové ceně stravy byly nově zohledněny náklady na jednorázové obaly na stravu

I.4.3. Telefonní ústředna

Období	Náklady na telefonování celkem v tis. Kč	Tržby z prodeje služeb v tis. Kč	Náklady nemocnice v tis. Kč
Rok 2009	738	320	418
Rok 2010	527	0	141
Rok 2011	413	97	316

Přechodem na nového operátora pevných linek došlo k výrazné úspoře nákladů.

I.4.4. Mobilní telefony

Období	Náklady v tis. Kč
Rok 2009	293
Rok 2010	300
Rok 2011	347

Mobilní telefony slouží k zajištění provozního spojení mezi zaměstnanci. Služební mobilní telefony vlastní především vedoucí pracovníci tj. primáři, vrchní sestry, sloužící lékaři a pracovníci DZS pro organizaci vozidel ZS.

Organizace hradí těmto zaměstnancům minimální tarif 88,80 včetně DPH (od 1. 12. 2011 od uzavření nové smlouvy s operátorem, hradí nemocnice tarif 85,20 Kč včetně DPH), volání mezi jednotlivými mobilními telefony ve vnitřní síti je zcela zdarma.

I.4.5. Úklid

Období	Náklady v tis. Kč
Rok 2009	12 520
Rok 2010	13 622
Rok 2011	13 590

I.4.6. Vrátnice

Období	Osobní náklady v tis. Kč	Tržby za parkovné v tis. Kč
Rok 2009	1 156	343
Rok 2010	1 393	367
Rok 2011	1 514	359

Osobní náklady jsou ovlivněny zvýšeným nárůstem přesčasových hodin z důvodu vysoké nemocnosti a nárůstem věkové hranice pracovníků vrátnice.

Tržba z bankomatu na parkovišti činila **142tis. Kč**. Pro zaměstnance jsou zavedeny jednorázové parkovací lístky lks/10,- Kč, ty platí pro jeden výjezd z centrálního parkoviště pro klienty. V roce 2011 bylo těchto jednorázových parkovacích lístků prodáno za **4400 Kč** (bez DPH).

I.4.7. Areál nemocnice - pracovníci údržby areálu

Prvořadým úkolem provozního úseku bylo zajištění všech provozních opatření pro bezchybný a bezpečný chod nemocnice. Úklidové služby pro údržbu areálu v letních i zimních podmínkách jsou zajišťovány vlastními pracovníky nemocnice.

Ve sledovaném období byly v rámci činnosti údržby areálu zajišťovány standardní provozní úkoly tj. v letních měsících údržba trávníků včetně řezání a zmlazování okrasných keřů a stromů, zajišťování svozu všech odpadů včetně jejich třídění vznikajících v jednotlivých oddělení nemocnice do centrálního chlazeného shromaždiště odpadů, odkud je infekční odpad odvážen 3x za týden k likvidaci do spalovny firmy Ekotermex a. s. Výško v, zajišťování zimní údržby vozovek, chodníků a parkovišť včetně heliportu nemocnice.

I.4.8. Údržba

Úsek údržby je zařazen pod HTS a je prováděn vlastními silami. Cílem úseku údržby je udržování majetku ve správě nemocnice tak, aby se předcházelo poškození budov, zařízení budov, a poškození zdraví pacientů, personálu a návštěvníků nemocnice Kyjov.

Údržba nemocnice zajišťuje provádění periodických prohlídek a následně každodenní odstraňování poruch na technickém vybavení nemocnice. Práce je prováděna v jednosměnném provozu v pracovní dny. Mimo pracovní dobu jsou pro důležité profese stanoveny pohotovostní služby v místě bydliště. V současné době provádí údržbáři v jednotlivých oborech **i náročnější - odbornější a finančně náročnější opravy**. Toto je způsobeno nárůstem nového technického vybavení nemocnice a s tím spojených čtenějších preventivních prohlídek, jež jsou stanoveny výrobci jednotlivých technologických celků.

Činnost údržby je zajišťována těmito odbornými profesemi:

provozní elektrikář, vodoinstalatér-topenář, zámečník, zedník, stolař, malíř, obsluha kyslíkové stanice, obsluha ČOV (čistička odpadních vod) a pracovník pro rozvoz materiálu v celkovém počtu 20 pracovních úvazků.

Mezi základní povinnosti **elektroúdržby** patří:

Revize elektrické instalace, bleskosvodů a elektrických přenosných zařízení včetně jejich evidence a evidence oprav.

Údržba a preventivní prohlídky náhradního zdroje el. energie (dieselagregátu), náhradních zdrojů – UPS pro specializované pracoviště.

Provoz všech výtahů a jejich dozorování.

Kontrola EPS. (elektrická požární signalizace)

Odstraňování jednoduchých poruch elektrických rozvodů na které není třeba odborně zaškolený pracovník.

Opravy a provoz telefonních rozvodů od ústředny až po telefonní aparáty včetně nastavování faxů a přenosných telefonů.

Opravy a provoz rozvodů STA. (společné antény)

Běžné opravy dorozumívacích zařízení pacient/sestra.

Mezi základní povinnosti údržbáře **zámečnick** patří:

Opravy vybavení nemocnice, dveří, zámků, židlí, stolků, patientských lůžek, vozíčků a lehátek. Opravy, montáže a výroba jednoduchých zařízení a konstrukcí. Drobné i náročnější opravy zámečnické včetně prací svářečských.

Opravy automatických a posuvných dveří u vstupů do nemocnice a na jednotlivá oddělení.

Opravy žaluzií a plastových oken včetně seřizování.

Nenáročné opravy vzduchotechnik.

Mezi základní povinnosti **obsluhy kyslíkové stanice** patří:

Údržba a obsluha vyhrazeného zařízení kyslíkové odpařovací stanice kyslíku, bateriových zásobníků kyslíku a oxidu dusného. Údržba a obsluha rozvodů technických plynů. Provádění oprav a seřízení vzduchových systémů, kompresorových stanic a stanic vakua. Zajišťuje výměnu tlakových lahví medicínálních a technických plynů. Vede a archivuje veškerou technickou a projektovou dokumentaci rozvodů medicínálních plynů. Zajišťuje periodické revizní prohlídky zařízení.

Mezi základní povinnosti údržbáře **vodoinstalatér-topenář** patří:

Opravy a montáž potrubí domovních vodovodů s příslušenstvím včetně provedení zkoušek. Montáž a opravy bytových vodoinstalací a zařizovacích předmětů připojených na kanalizaci, a vodu, například zařízení koupelen, klosetů, TUV a rozvodů odpadních vod.

Montáž zařizovacích předmětů a zdravotnické. Instalátorské běžné opravy a pracovní činnosti. Montáž a údržba topenářských rozvodů, včetně rozvodů teplé vody. Montáže rozvodů kanalizace. Čištění odpadů, kanálů, šachet a svodů, čištění střech a žlabů na budovách. Čerpání septiků.

Mezi základní povinnosti údržbáře **zedník** patří:

Zdění lícového zdiva z cihel, tvárnic i luxferů. Betonování stavebních konstrukcí, nosných zdí, průvlaků, pilířů a říms. Provádění a opravy jednovrstvých omítek hladkých, zakládání drobných staveb, zhotovení bednění menšího rozsahu. Provádění obkladů a dlažeb.

Bourání nosných konstrukcí objektu (nosných zdí, základů, překladů, stropů apod.). Opravy těsnosti střech. Opravy omítek, obkladů a dlažeb. Izolační práce. Opravy vozovek a chodníků. Zhotovení sádkartonových příček a podhledů.

Mezi základní povinnosti údržbáře **stolař** patří:

Zhotovení a opravy výrobků dýhovaných, složitých individuálních výrobků a dýhovaného nábytku. Zhotovení a montáž truhlářských a stolařských výrobků, nábytku a parket.

Kompletní opravy dřevěných oken a dveří, osazování členitých oken a dveří z tvrdého dřeva, montáž sádkokartonu, lehkých příček a minerálních podhledů, provedení kazetového obložení stěn a stropů. Sklenářské práce.

Mezi základní povinnosti údržbáře **pracovník pro rozvoz** patří:

Veškeré práce spojené s manipulací materiálu, a vybavením nemocnice.

Práce stěhovací, pomocné, manipulační, rozvoz zdravotnického materiálu.

Mezi základní povinnosti údržbáře **obsluha ČOV** patří:

Údržba a obsluha vyhrazeného zařízení ČOV, výměna tlakových lahví s chlorem, obsluha chlorovacího zařízení. Zajišťuje periodické revizní prohlídky zařízení.

Mezi základní povinnosti údržbáře **malíř** patří:

Malířské a natěračské práce v interiérech nemocnice – kompletní servis od oprav budov až po opravy zařízení budov. Opravy maleb a nátěrů v exteriérech nemocnice.

Písmomalířské práce, označení budov, ambulancí a zařízení nemocnice. Zhotovení a aktualizace orientačních systémů.

<i>Kritérium</i>	<i>Náklady v tis.Kč</i>	<i>Výnosy v tis.Kč</i>
Rok 2009	5103	4855
Rok 2010	5698	5492
Rok 2011	6543	5706

V průběhu roku 2011 došlo v nemocnici Kyjov k rozsáhlému stěhování jednotlivých pracovišť nemocnice. Došlo k vybudování náhradních prostor pro provedení opravy přístavby chirurgického pavilonu nemocnice a výměnu oken v pavilonu „L“ a „D“, rekonstrukci operačního sálu očního oddělení a rekonstrukci sálu pro jednodenní chirurgii. Od počátku roku 2011 docházelo k opravám většího rozsahu jak pracovníky údržby nemocnice tak i dodavatelskými firmami. K provádění většího rozsahu práce bylo nutné obnovit část zastaralého vybavení dílen údržby. Mírný nárůst je způsoben i obnovou technologického celku na výrobu stlačeného vzduchu dle normy LEK -15. V roce 2011 rostly ceny energií, materiálu a služeb. Důslednou kontrolou pracovníků, efektivity a kvality provedené práce, výběrem vhodného materiálu, a technologií došlo k nárůstu výnosů za rok 2011.

Provedené mimořádné – náročnější práce v roce 2011 údržbou nemocnice

- Rekonstrukce patologického oddělení včetně zázemí pro personál.
- Ambulance EEG, EMG
- Ambulance dětské neurologie, včetně zázemí pro personál.
- Rekonstrukce prostor pro náhradní umístění očního oddělení po dobu rekonstrukce očního sálu.
- Rekonstrukce ambulantního traktu dětského oddělení.
- Vybudování prostor pro mamografické pracoviště.
- Rekonstrukce části tlakové a podtlakové stanice pro pavilon „C“.
- Vybudování centrálních šaten pro zaměstnance pod pavilonem „E“.

- Vybudování nových ambulancí pro logopedii.
- Vybudování nových prostor pro ambulanci psychiatra.
- Rekonstrukce prostor pro nový lékařský archiv včetně vybavení a zázemí.

I.4.9. Sklad materiálně technického zásobování

Sklad materiálně technického zásobování je organizačně řízen ekonomickým náměstkem. V roce 2011 bylo ve skladu realizováno 971 ks příjemek a 6 596 ks výdejek. Z toho 40 příjemek ve skladu dopravy, 34 příjemek ve skladu výpočetní techniky, 897 příjemek v hlavním skladu. Zpracováno 72 výdejek ve skladu dopravy, 87 výdejek ve skladu výpočetní techniky a 6 437 výdejek v hlavním skladu. V roce 2011 byl ve skladu materiálně technického zásobování zaveden objednávkový systém. Oddělení si na základě svých požadavků objednávají materiál přímo ze svého pracoviště přes počítač a pracovníci skladů jeho výdej realizují přímo na jejich pracoviště.

Veškeré nákupy jsou předem schvalovány ekonomickým náměstkem, aby nedocházelo k předzásobování a pořizování zásob s nízkou obrátkovostí. Pracovnice MTZ kontroluje stavy zásob a materiálu ve skladě, předává požadavky na nákup referentce oddělení veřejných zakázek, která vystavuje objednávky a jako příkazce operace likviduje došlé faktury a předává do hlavního skladu k dalšímu zpracování.

Ostatní běžné nákupy obstarávají pracovníci dle náplně práce a obsahového vymezení příkazců operací pro daný rok (Příkaz ředitele k obsahovému vymezení příkazců operací).

Nákupy jsou prováděny na základě ON-LINE výběrových řízení za účelem dosažení co nejnižší ceny, ale ne na úkor kvality.

Vzhledem k optimální skladbě zboží plní sklad MTZ požadavky jednotlivých oddělení ve stanovených termínech, specifické požadavky řeší bezodkladně.

I.5. Technické činnosti

I.5.1. Elektrická energie

V roce 2011 byla zajištěna dodávka el. energie z rozvodné sítě E.ON nákup elektrické energie v rámci Jihomoravského kraje je centrálně zajištěna společností CEJZA s r.o. Brno. Odběrový diagram celkem množství 2 724 000 kWh. Roční rezervovaná kapacita byla zajištěna 560 kW a měsíční rezervovaná kapacita byla operativně navyšována dle požadavku nemocnice o 10 až 40 kW. Spotřeba byla průběžně sledována a nedošlo v roce 2011 k překročení ¼ hod. maxima - (rezervovaná kapacita).

Z důvodu rekonstrukce přístavby chirurgie – COS byl v měsíci červenec až září zkušební provoz pro odběr elektrické energie z důvodu náhradní elektrické sterilizace.

Náhradní zdroje elektrické energie o výkonu 405 kW a 810 kW zajišťovali dodávku elektrické energie po dobu výpadku el. sítě bez závad. Zkoušky náhradního zdroje se provádí dle stanoveného provozního předpisu, vždy došlo najetí plného výkonu náhradního zdroje ve stanoveném čase.

Dodávka elektrické energie na pracovišti Veselí nad Moravou je na základě skutečné spotřeby – fakturace od vlastníka obchodního měření Polikliniky spol. s r.o. Veselí nad Moravou.

Spotřeba elektřiny

Období	Spotřeba v kWh	Náklady v tis. Kč
Rok 2009	2 486 294	8 121
Rok 2010	2 450 491	7 454
Rok 2011	2 446 402	7 233

Spotřeba elektrické energie je snížena z důvodu rekonstrukce přístavby chirurgie – 2 podlaží mimo provoz a úsporným opatřením včetně hospodárnosti při provozu elektrických zařízení. Finanční částka je v porovnání s rokem 2010 nižší z důvodu nákupu elektrické energie od společnosti CEJZA s r.o. po celý rok.

I.5.2. Teplo

Dodávka tepla do Nemocnice Kyjov, příspěvková organizace je dodávaná z Teplárny a.s. Kyjov. Dodávky jsou prováděny na základě dohodnutého odběrového diagramu. Po dobu poruchy a plánované opravy v teplárně je dodávka tepla zajištěna z náhradního zdroje tepla v nemocnici ve vlastnictví teplárny.

Dodávky tepla jsou zajištěny dle požadavků nemocnice bez výpadků, nepřetržitě a v požadované teplotě dle smlouvy. Dodávané teplo je používáno pro vytápění a přípravu TUV.

Spotřeba tepla Nemocnice Kyjov:

Období	Spotřeba GJ	Náklady v tis. Kč
Rok 2009	27 263	12 509
Rok 2010	31 411	13 820
Rok 2011	27 886	13 038

Spotřeba tepla je snížena oproti roku 2010 o 11,3 % z důvodu zateplení dvou budov v měsíci říjnu a odpojení klimatizace včetně přípravy TUV po dobu rekonstrukce přístavby chirurgie. V roce 2011 byla provedena úprava všech otopových křivek pro vytápění.

Cena tepla za 1 GJ byla v roce 2011 vyšší o 6,3 % oproti roku 2010.

Průměrné měsíční teploty: v uvedených měsících v roce 2009 3,5 °C v roce 2010 1,6 °C

Náklady na teplo jsou o 4,7% nižší v roce 2011 v porovnání s rokem 2010.

I.5.3. Zemní plyn

Nemocnice Kyjov a pracoviště Veselí nad Moravou

Dodávka plynu je do nemocnice zajištěna od dodavatele společností CEJZA s r.o. Brno na základě dohodnutého odběrového diagramu. Plyn se používá pro výrobu technologické páry pro centrální sterilizaci a nemocniční kuchyně. Na výrobu páry jsou instalovány 2 ks parní vyvíječe Certuss o výkonu 328 kW a 164 kW. Pro vytápění skladu MTZ je instalovaný teplovodní kotel o výkonu 48 kW a zásobníkový ohřívač TUV o výkonu 3,3 kW, teplo pro odpadové hospodářství je zajištěno teplovodním kotel o výkonu 14 kW a zdroj tepla pro ČOV je teplovodní kotel o výkonu 28 kW.

Pracoviště Veselí nad Moravou - plyn se používá k vytápění a přípravě teplé užitkové vody. Na vytápění jsou instalovány 3 ks teplovodní kotle o výkonu 110 kW a 1 ks teplovodní kotel o výkonu 28 kW.

Spotřeba plynu

Období	Spotřeba m³	Náklady v tis. Kč
Rok 2009	90 767	1 067
Rok 2010	112 488	1 316
Rok 2011	91 721	1 243

Spotřeba za rok 2011 je nižší o 18,5 % v porovnání s rokem 2010 z důvodu výpadku parní sterilizace na CS a přechodu na studené večeře v ústavní kuchyni.

Cena plynu od dodavatele je v roce 2011 vyšší o 15,4% v porovnání s rokem 2010.

Náklady na plyn jsou v roce 2011 nižší o 5,6 % v porovnání s rokem 2010.

I.5.4. Vodné, stočné

Období	Náklady vodné, stočné v tis. Kč
Rok 2009	3 327
Rok 2010	2 755
Rok 2011	3 350

I.5.5. Spotřeba vody

Období	Kyjov/m³	Veselí n. Mor./m³	celkem/m³
Rok 2009	55 589	4 017	59 606
Rok 2010	41 241	3 386	44 627
Rok 2011	40 727	3 631	44 358

I přes vyšší cenu vodného a stočného v roce 2011 náklady na vodné a stočné klesají, díky nižší spotřebě.

I.5.6. Rozhlasové a televizní poplatky

Období	Náklady v tis. Kč
Rok 2009	381
Rok 2010	358
Rok 2011	330

Náklady na TV poplatky klesly pořízením televizních automatů, kde koncesionářské poplatky hradí provozující firma.

I.5.7. Produkce odpadů

Období	Počet tun zdr. odpadu	Náklady v tis. Kč	Cena v Kč za 1 kg
Rok 2009	157	1 318	8,40
Rok 2010	169	1 115	6,60
Rok 2011	164	1 471	8,96

Období	Počet tun tuhého odpadu	Náklady v tis. Kč	Cena v Kč za 1 kg
Rok 2009	88	246	2,80
Rok 2010	184	389	2,10
Rok 2011	97	233	2,40

Produkce odpadu od roku 2006 stoupá, vlivem postupného přechodu k jednorázovým pomůckám a obalovým materiálům a zprísněním hygienických podmínek.

Další náklady z pronájmu kontejnerů na TKO – PVC, nákup jednorázových nádob na infekční odpad, pytle PVC a výstelky do kontejnerů, dopravné za ostatní odpady činilo 637 000,- Kč. Celkové náklady za všechny druhy odpadů činily 2 051 tis. Kč.

I.5.8. Stav požární ochrany

Na úseku požární ochrany byla v objektu nemocnice Kyjov a střediska Veselí nad Moravou provedena celá řada nutných preventivních opatření v rámci zabezpečení kvality požární ochrany.

V měsíci únoru byla provedena odbornou firmou Jordán požární ochrana s.r.o. kontrola všech přenosných hasicích přístrojů umístěných v areálu nemocnice a kontrola všech požárních uzávěr otvorů.

V dubnu proběhla kontrola venkovních a vnitřních vodních hydrantů byly vyměněny a doplněny vadné armatury a přenosné hasicí přístroje.

V květnu proběhla revize přenosných hasicích přístrojů a vnitřních + venkovních hydrantů ve středisku Veselí nad Moravou, včetně dopravy.

V červenci byla provedena kontrola EPS /elektr. požární signalizace/, odbornou firmou Sekurity UH s.r.o. Staré Město s výsledkem - bez závad /drobné závady byly ihned na místě odstraněny/ a současně preventivní prohlídka ve všech objektech nemocnice ve smyslu Vyhl.č.246/2001 §12,13.

V září provedla firma kontrolu požárně bezpečnostních zařízení na únikovém schodišti budovy chirurgie a vizuální kontrolu konstrukcí se samočinným skrápěním / sprinklerovy hlavice/ v budově severního křídla.

V říjnu byla provedena kontrola ochrany a zabezpečení vnitřních hydrantů v budově OB1247/A

Byla provedena aktualizace požárních poplachových směrnic a evakuačních plánů. Současně provedena technická prohlídka budov se zaměřením na požární ochranu.

II. Plnění úkolů v personální oblasti

II.1. Navýšení platů

K navýšení platů a OON došlo oproti předchozímu období:

- v důsledku platových úprav v roce 2011 (od 1. 3. 2011 – 44/2011 Sb.)
- rozšířením pohotovostních služeb (ARO)
- navýšením smluvní ceny za pohotovostní služby
- vyplacením odstupného

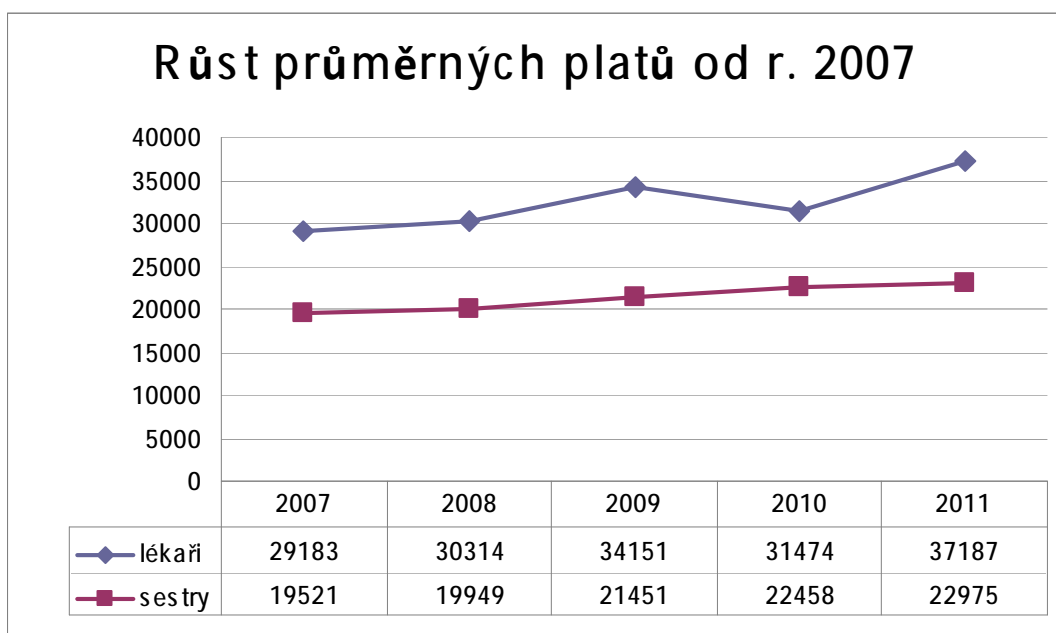

Zaměstnanci	Ø přepočt. počet		zdůvodnění změny
	v roce 2010	v roce 2011	
lékaři a zubní lékaři	124,16	118,54	snížení stavu o lékaře – 0,6 ARO, 1,0 RHB, 1,0 ortopedie, 1,0 chirurgie, 1,0 interna, 1,0 urologie.
farmaceuti	3,00	3,00	-
všeob.sestry, porodní asistentky, (§5 a §6 z.č.96/2004 Sb.)	398,67	387,97	snížení počtu všeob. sester v důsledku snížení lůžkového fondu o 51 lůžek
ostat.zdrav.pracovníci nelékaři s odb. způsobilostí (§7-§21 z.č.96/2004 Sb.)	58,19	55,69	Zrušení místa – 2,0 RDG asistentky, snížení úvazku o 0,5 farmaceut. asistentky v lékárně.
zdrav.pracovníci nelékaři s odb.a speciál. způsobilostí (§22-§28 z.č. 96/2004 Sb.)	30,73	30,09	Snížení úvazku fyzioterapeutek ve Veselí o 1,0
zdrav.prac.nelék.pod odb.dohledem nebo přímým vedením (§29 až §42 z.č. 96/2004 Sb.)	142,18	138,90	Snížení úvazku o 0,3 – masér, řidiči DZS – 2,0 odchod do SD, snížení stavu 1,0 sanitář interna ženy
jiní odb.prac.nelékaři s odb. způsobilostí (§43 z.č.96/2004Sb.)	4,5	3,32	Psycholožka – 1,0 od května změna zařazení na klinický psycholog, změny v úvazcích u JOP
THP	61,12	58,82	Zrušena pozice manažera pro informatiku a řízení péče 1,0 k 30.4., zrušeno místo referentky 1,0 k 31.5. a 1,0 k 25.8.
dělníci a provozní pracovníci	117,58	111,71	Od května zrušena druhá vrátnice s úvazkem 1,5, sníženy úvazku u pracovníků úklidu, vedoucí údržby přeřazen do pozice vedoucí provozního oddělení s úvazkem 1,0 – přeřazen do kategorie THP

II.2. Uzavřené dohody o pracích konaných mimo pracovní poměr

Ostatní osobní náklady (za rok 2011)	tis. Kč	fyzické osoby		přepočtené osoby	
		celkem	z toho s vlastními zaměstnanci	celkem	z toho s vlastními zaměstnanci
dohody o pracovní činnosti	28 958	348	241	58,94	52,05
dohody o provedení práce	137	12	0	0,10	0
vyplacené odstupné	568	x	7	x	7

II.3. Vyplacené odstupné

odstupné	částka	důvod
správce	74 862	uk. PP podle § 52 písm. c) pro nadbytečnost
všeobecná sestra	64 374	uk. PP podle § 52 písm. c) pro nadbytečnost
referent	52 845	uk. PP podle § 52 písm. c) pro nadbytečnost
referent	51 795	uk. PP podle § 52 písm. c) pro nadbytečnost
radiologický asistent	50 448	uk. PP podle § 52 písm. c) pro nadbytečnost
psychiatr	148 821	uk. PP podle § 52 písm. c) pro nadbytečnost
manažer pro informatiku a řízení péče	124 347	uk. PP podle § 52 písm. c) pro nadbytečnost
celkem	567 492	

OON - sjednané práce v roce 2011		s vlastními zaměstnanci*	s cizími zaměstnanci*
95/2004 Sb.	<i>lékaři</i>	ÚPS, LSPP, spolupráce na klinických studiích	ÚPS, LSPP, klinické dny, garance odbornosti, spec.práce pro patologii a odb. ambulance
	<i>farmaceuti</i>		
	<i>zubní lékaři</i>	LSPP	LSPP
96/2004 Sb.	<i>všeobecná sestra</i>	pohotovostní služby, spolupráce na klinických studiích	dohled při odborné praxi žákyň SZŠ, pohotovostní služby
	<i>porodní asistentka</i>	pohotovostní služby	
	<i>radiologický asistent</i>	pohotovostní služby	
	<i>zdravotní laborant</i>	pohotovostní služby	
	<i>nutriční terapeut</i>		
	<i>zdravotnický záchranář</i>		
	<i>farmaceutický asistent</i>		
	<i>ostat.nelék.povolání</i>	pohotovostní služby, práce v ATB středisku	
	<i>THP</i>	práce v etické komisi, řešení elektronického systému oběhu dokladů do ústavní lékárny a hlavního skladu	aktualizace seznamu právních předpisů, programátorská činnost, poradenství v oblasti radiační obrany, podpora při reprezent. aktivitách, přednášková čin.
	<i>ostatní pracovníci</i>	údržba vozidla, organizace parkování	organizace parkování, úprava zemřelého, údržba radiosítě

II.4. Přepočtené počty zaměstnanců v jednotlivých

Zaměstnanci	Stav k 1. 1. 2011		Stav k 31. 12. 2011		Ø přepočt. počet v roce 2011	přepočt.počet prac. / příslušná třída ¹	Průměrný stupeň	průměrný plat v Kč	nástupy		výstupy	
	fyzické osoby	přepočt. počet	fyzické osoby	přepočt. počet					fyzické osoby	přepočt. počet	fyzické osoby	přepočt. počet
lékaři a zubní lékaři	145	126,49	131	113,47	118,54	1,04 prac./11 tř 34,41 prac./12 tř 16,35 prac./13 tř 65,73 prac./14 tř 1,00 prac./15 tř	7,46	37 187	10	6,50	21	17,81
farmaceuti	3	3,00	3	3,00	3,00	3 prac./13 tř	10,00	30 892	0	0,00	0	0,00
všeob.sestry, porodní asistentky, (§5 a §6 z.č.96/2004 Sb.)	403	395,02	394	384,68	387,97	0,17 prac./8 tř 61,67 prac./9 tř 234,83 prac./10 tř 90,08 prac./11 tř 1,17 prac./12 tř 0,05 prac./13 tř	7,85	22 975	10	9,63	26	24,50
ostat.zdrav.pracovníci nelékaři s odb. způsobilostí (§7-§21 z.č.96/2004 Sb.)	59	58,00	54	53,79	55,69	6,08 prac./8 tř 31,46 prac./9 tř 18,15 prac./10 tř	8,85	19 827	3	3,00	7	6,94
zdrav.pracovníci nelékaři s odb.a speciál. způsobilostí (§22-§28 z.č. 96/2004 Sb.)	29	27,92	32	30,66	30,09	1,04 prac./9 tř 4,58 prac./10 tř 4,55 prac./11 tř 13,76 prac./12 tř 5,16 prac./13 tř 1,0 prac./14 tř	7,71	24 195	3	2,20	3	1,60

¹ Uved'te do kolonky pod sebe ve tvaru: 12,4 prac./8 tř,
86,7 prac./9 tř. atd.

zdrav.prac.nelék.pod odb.dohledem nebo přímým vedením (§29 až §42 z.č. 96/2004 Sb.)	140	140,70	142	140,90	138,90	1,17 prac./2 tř 33,37 prac./3 tř 71,84 prac./4 tř 24,92 prac./5 tř 1,00 prac./6 tř 1,11 prac./7 tř 4,32 prac./8 tř 1,17 prac./9 tř	8,93	14 209	19	18,64	18	17,24
jiní odb.prac.nelékaři s odb. způsobilostí (§43 z.č.96/2004Sb.)	5	4,50	3	2,50	3,32	0,82 prac./11 tř 2,50 prac./13 tř	7,0	30 384	0	0,00	0	0,00
THP	61	59,85	60	58,04	58,82	3,53 prac./5 tř 22,04 prac./6 tř 4,50 prac./7 tř 7,44 prac./8 tř 9,25 prac./9 tř 5,58 prac./10 tř 3,43 prac./11 tř 1,13 prac./12 tř 0,92 prac./13 tř 1,00 prac./14 tř	8,38	20 687	10	10,00	13	11,95
dělníci a provozní pracovníci	120	114,43	114	111,64	111,71	83,52 prac./2 tř 6,19 prac./3 tř 21,00 prac./5 tř 0,50 prac./8 tř 0,50 prac./9 tř	10,51	11 887	4	3,00	10	8,25

II.5. Bezpečnost práce

Cílem bezpečnosti práce je omezování rizik ohrožujících zdraví , životy lidí a provádění identifikaci nebezpečí a klasifikaci rizik.

Základní požadavky v oblasti BOZP

- zajištění výkonu funkce odborně způsobilé osoby v oboru bezpečnosti práce (BOZP)
- školení zaměstnanců a vypracování dokumentace v oblastech bezpečnosti práce (BOZP)
- pravidelné preventivní kontroly bezpečnosti a ochrany zdraví při práci
- provádění prověrek bezpečnosti práce (BOZP)
- identifikace a zhodnocení pracovních rizik - analýza rizik
- sledování lhůt, revizí a kontrol
- vedení aktualizace potřebné základní dokumentace v oblasti bezpečnosti práce (BOZP) dle platné legislativy
- šetření pracovních úrazů, jejich registrace a evidence
- vyhodnocování rizik pro poskytování osobních ochranných pracovních pomůcek včetně zpracování, vedení a aktualizace předpisu pro poskytování osobních ochranných pracovních pomůcek
- začlenění prací do jednotlivých kategorií práce
- spolupráce s KHS, OIP a zařízením ZPP

Metodiku BOZP a prevenci rizik zajišťuje vlastní osoba odborně způsobilá. Prověrky BOZP –provedeny v měsíci říjnu a listopadu. Směrnice pro oblast BOZP jsou pravidelně aktualizovány dle platnosti nových zákonů v oblasti BOZP.

II.6. Pracovní úrazy

dle zdroje: 1 x přiražení předmětem
1 x přiražení břemenem
1 x jiný nespécifikovaný zdroj

dle příčin: 3 x pro špatně nebo nedostatečně odhadnuté riziko

Pokud se týká klasifikace příčin vzniku pracovních úrazů, byly způsobeny nepříznivým psychofyziologickým stavem postižených pracovníků.

Drobná poranění jsou říznutí, podráždění horních cest dýchacích, namožení dolní končetiny a přiražení dolní končetiny

Z celkového počtu 933 pracovníků je úrazovost 0,32%. V roce 2011 bylo procento úrazovosti 0,92%.

Pokles úrazovosti je z důvodu bezpečné práce a vyhodnocení všech rizik v oblast BOZP na všech pracovištích nemocnice.

III. Plnění úkolů v oblasti hospodaření

Příloha č. 12 směrnice Zásady vztahů JMK k PO - přehled o plnění rozpočtu

Přehled o plnění rozpočtu k 31.12.2011

Název organizace: Nemocnice Kyjov, Strážovská 1247, 697 33 Kyjov

v tis. Kč

	Hlavní činnost				Doplňková činnost			
	Sestavený rozpočet	Upravený rozpočet ¹⁾	Skutečnost	% S/UR (SR) ²⁾	Sestavený rozpočet	Upravený rozpočet ¹⁾	Skutečnost	% S/UR (SR) ²⁾
Tržby za vlastní výrobky								
Tržby z prodeje služeb	559 030	569 030	541 876	95,2	70	150	101	67,3
Tržby za prodané zboží	2 500	2 500	1 422	56,9	200	200	148	74,0
Tržby z prodeje dlouhodobého majetku								
Tržby z prodeje cenných papírů								
Tržby z prodeje materiálu	1 300	1 300	1 109	85,3	10	0	0	0,0
Použití fondů: Fond investiční								
Fond rezervní	3 500	3 500	1 920	54,9				
Fond odměn								
Jiné ostatní výnosy	36 850	44 673	63 658	142,5	400	400	374	93,5
Přijaté dotace								
Příspěvek na provoz od zřizovatele	3 900	3 900	3 141	80,5				
Výnosy (zdroje) celkem	607 080	624 903	613 126	98,1	680	750	623	83,1
Spotřeba materiálu	133 760	133 760	137 697	102,9				
Spotřeba energie	25 100	25 100	22 529	89,8				
Prodané zboží	1 750	1 750	1 237	70,7	150	170	141	82,9
Opravy a udržování	8 000	8 000	9 979	124,7	30	100	58	58,0
Cestovné	380	380	329	86,6				
Náklady na reprezentaci	50	50	72	144,0				
Ostatní služby	43 815	43 815	49 025	111,9	200	150	156	104,0
Osobní náklady celkem	365 195	383 018	361 950	94,5	0	0	0	
z toho: platy zaměstnanců	243 292	251 836	238 390	94,7				
OON	27 973	32 730	29 663	90,6				
soc. a zdrav. pojištění	92 230	96 752	92 109	95,2				
zákonné sociální náklady	1 700	1 700	1 788	105,2				
ostatní sociální náklady								

Odpisy dlouhodobého majetku	25 000	25 000	24 669	98,7				
Daně a poplatky (nezahrnuje daň z příjmů)	10	10	9	90,0				
Ostatní náklady	4 020	4 020	6 294	156,6				
Náklady celkem	607 080	624 903	613 790	98,2	380	420	355	84,5
Výsledek hospodaření před zdaněním	0	0	-664		300	330	268	

Výsledek hospodaření za hlavní i doplňkovou činnost před zdaněním					300	330	-396	
--	--	--	--	--	------------	------------	-------------	--

Komentář k přehledu o plnění rozpočtu k 31.12.2011

Hlavní činnost:

III.1. Výnosy:

Účet 602 Výnosy z prodeje služeb

skutečnost 541 876 tis. Kč rozpočet 569 030 tis. Kč % plnění rozpočtu 95,2

Nejvyšší položku tvoří výnosy za lékařské výkony v částce **521 194 tis. Kč**, výnosy za regulační poplatky placené v nemocnici **13 813 tis. Kč**, ostatní výnosy **6 869 tis. Kč**.

Účet 604 Výnosy z prodaného zboží

skutečnost 1 422 tis. Kč rozpočet 2 500 tis. Kč % plnění rozpočtu 56,9

Na tomto účtu jsou zaúčtovány výnosy za prodej zdravotního materiálu přes prodejnu PZT vyúčtovanou zdravotním pojišťovnám v částce **1 422 tis. Kč**.
Stanoven vyšší rozpočet u výnosů z prodejny PZT.

Účet 644 Výnosy z prodeje materiálu

skutečnost 1 109 tis. Kč rozpočet 1 300 tis. Kč % plnění rozpočtu 85,3

účet:

644 0332	Výnosy z prodeje (ochranných pomůcek)	1 tis. Kč	(tržby za vrácenou obuv a oděv)
644 0335	Výnosy z prodeje sluchadel	476 tis. Kč	(tržby za baterie, hadičky, ušní tvarovky)
644 0337	Výnosy za prodanou krev	492 tis. Kč	
644 0338	Výnosy za med. plyny	5 tis. Kč	
644 0700	Výnosy za prodané zboží – ZP	56 tis. Kč	
644 0800	Výnosy za prodané zboží – léky	79 tis. Kč	

V rozpočtu nelze přesně stanovit výnosy za prodanou krev.

Čerpání fondů – (čerpání darů účet 648 0302, 648 0308)

skutečnost 1 920 tis. Kč rozpočet 3 500 tis. Kč % plnění rozpočtu 54,9

Účelové dary 30 tis. Kč, neúčelové 1 890 tis. Kč.
Všechna oddělení své dary nečerpají, ale shromažďují si peněžní prostředky na větší nákupy.

Účet 6 ... Jiné ostatní výnosy

skutečnost 63 658 tis. Kč rozpočet 44 673 tis. Kč % plnění rozpočtu 142,5

<i>Do této položky jsou zahrnuty tyto účty:</i>	603 výnosy z pronájmů	5 673 tis. Kč
	621 aktivace krevn. výrobků	7 387 tis. Kč
	649 ostatní výnosy	50 589 tis. Kč
	662 úroky z BÚ	9 tis. Kč
		63 658 tis. Kč

Účet 649 obsahuje tyto položky:

- registrace IZIP	129 tis. Kč
- výnosy za kovový odpad	10 tis. Kč
- bezplatné nabytí krve	3 297 tis. Kč
- ostatní náklady, provize	10 tis. Kč
- přístup do systému NIS	6 tis. Kč
- výnosy za pojistné události	233 tis. Kč
- výnosy za náhradu škody	3 tis. Kč
- klinické hodnocení léčiv	1 391 tis. Kč
- praktické vyučování žáků	7 tis. Kč
- odborný dohled po dobu praxe	123 tis. Kč
- finanční bonus za odebrané zboží	252 tis. Kč
- korekce lékařských výkonů	17 065 tis. Kč
- klinická hodnocení	44 tis. Kč
- kompenzace nárůstu mezd	18 653 tis. Kč
- výnosy z vratek z předates. nákladů	141 tis. Kč
- výnosy Metrostav	1 129 tis. Kč
- služby k nájmu	2 603 tis. Kč
- smlouva o umístění věci	52 tis. Kč
- výnosy z depozitního účtu	69 tis. Kč
- příspěvek onkologie	40 tis. Kč
- nekrytí investičního fondu	5 332 tis. Kč

Celkem 50 589 tis. Kč

V rozpočtu nebyly zohledněny výnosy od firmy Metrostav a nekrytí investičního fondu.

Účet 671, 672 - Výnosy z ústředních rozpočtů

skutečnost 3 141 tis. Kč rozpočet 3 900 tis. Kč % plnění rozpočtu 80,5

Účet 671 - Rezistenční místa 61 tis. Kč

Účet 672 - Příspěvky a dotace na provoz 3 080 tis. Kč

V měsíci listopadu 2011 byl příspěvek na provoz snížen o 820 tis. Kč.

Třída 6

skutečnost 613 126 tis. Kč rozpočet 624 903 tis. Kč % plnění rozpočtu 98,1

III.2. Náklady:

Účet 501 .. Spotřeba materiálu

skutečnost 137 697 tis. Kč rozpočet 133 760 tis. Kč % plnění rozpočtu 102,9

Nejvyšší položku tvoří spotřeba zdravotního materiálu ve výši **71 764 tis. Kč**, spotřeba léků **32 300 tis. Kč** a spotřeba krve **10 733 tis. Kč**.

Účet 502.. , 503.. Spotřeba energie

skutečnost 22 529 tis. Kč rozpočet 25 100 tis. Kč % plnění rozpočtu 89,8

Mezi nákladové položky výrazně ovlivňující hospodářský výsledek patří spotřeba tepla ve výši **13 038 tis. Kč**, elektrické energie **7 232 tis. Kč**, vody **1 015 tis. Kč**, plynu **1 244 tis. Kč**.

Vzhledem k mírné zimě a zateplení došlo ke snížení spotřeby energií.

Účet 504 .. Prodané zboží

skutečnost 1 237 tis. Kč rozpočet 1 750 tis. Kč % plnění rozpočtu 70,7

Na tomto účtu jsou zaúčtovány náklady za nákup zdravotního materiálu přes prodejnu PZT vyúčtovanou zdravotním pojišťovnám v částce **1 237 tis. Kč**.

V rozpočtu nelze přesně stanovit částky za prodej zdravotního materiálu.

Účet 511 Opravy a udržování

skutečnost 9 979 tis. Kč rozpočet 8 000 tis. Kč % plnění rozpočtu 124,7

z toho:

stavební opravy budov **287 tis. Kč**, práce malířské **548 tis. Kč**, opravy STA rozvody **107 tis. Kč**, revize hasících přístrojů **120 tis. Kč**, opravy, revize, údržba, smluvní servis přístrojů a zdrav. zařízení **7 530 tis. Kč**, opravy automobilů **1 134 tis. Kč**, revize tlakových nádob **2 tis. Kč**, opravy žaluzií **12 tis. Kč**, servis a opravy bazénu **16 tis. Kč**, opravy a udržování Veselí **136 tis. Kč**, opravy počítačů a výpočetní techniky **70 tis. Kč**, opravy nábytku **17 tis. Kč**.

V rozpočtu nebyly zohledněny malířské práce, které se uskutečnily z důvodu výskytu STAPHYLOCOCCUS AUREUS na dětském oddělení, dále u oprav automobilů, kdy dochází vzhledem ke stáří vozidel k častějším poruchám a tím i ke zvýšeným nákladům na opravy.

Účet 512 .. Cestovné

skutečnost 329 tis. Kč **rozpočet 380 tis. Kč** **% plnění rozpočtu 86,6**
Část úhrady za cestovné byla hrazena z darů oddělení.

Účet 513.. Náklady na reprezentaci

skutečnost 72 tis. Kč **rozpočet 50 tis. Kč** **% plnění rozpočtu 144,0**
Nárůst způsoben vyšším počtem uskutečněných akcí.

Účet 518 .. Ostatní služby

skutečnost 49 025 tis. Kč **rozpočet 43 815 tis. Kč** **% plnění rozpočtu 111,9**

Nejvyšší položku tvoří:	stravné pacientů	17 387 tis. Kč
	praní prádla	8 289 tis. Kč
	vývoz a uložení odpadu	2 051 tis. Kč

Účet 52 .. Osobní náklady

skutečnost 361 950 tis. Kč **rozpočet 383 018 tis. Kč** **% plnění rozpočtu 94,5**

Účet 551 .. Odpisy dlouhodobého majetku

skutečnost 24 669 tis. Kč **rozpočet 25 000 tis. Kč** **% plnění rozpočtu 98,7**

Účet 538 - Daně a poplatky

skutečnost 9 tis. Kč **rozpočet 10 tis. Kč** **% plnění rozpočtu 90,0**

účet 538 0600 dálniční známky	6 tis. Kč
účet 538 0601 poplatek za kolky	3 tis. Kč

Účet 5.. Ostatní náklady

skutečnost 6 294 tis. Kč **rozpočet 4 020 tis. Kč** **% plnění rozpočtu 156,6**

Do této položky jsou zahrnuty tyto účty:

531 – daň silniční	64 tis. Kč
542 – pokuty a penále	38 tis. Kč
544 – prodaný materiál	717 tis. Kč
549 – ostatní náklady	2 244 tis. Kč
557 – odepsané pohledávky	80 tis. Kč
563 – kurzové ztráty	14 tis. Kč
569 – bankovní poplatky	285 tis. Kč

591 – daň z příjmů 2 852 tis. Kč

Celkem 6 294 tis. Kč

V rozpočtu nebyla zohledněna daň z příjmů.

Účet 549 – Ostatní náklady

obsahuje tyto položky:

- pojištění budov	248 tis. Kč
- pojištění motorových vozidel	245 tis. Kč
- odškodnění, bolestné	42 tis. Kč
- pojištění za škody při PÚ	1 117 tis. Kč
- pojištění odpovědnosti za škody	247 tis. Kč
- náhrada škody	60 tis. Kč
- havarijní pojištění motorových vozidel	173 tis. Kč
- poplatky	3 tis. Kč
- pořízení majetku - trvale zastaveno	109 tis. Kč

Celkem 2 244 tis. Kč

Náklady – třída 5

skutečnost 613 790 tis. Kč rozpočet 624 903 tis. Kč % plnění rozpočtu 98,2

Hospodářský výsledek: (z hlavní činnosti)

skutečnost: - 664 tis. Kč

rozpočet 0 tis. Kč

Mimořádné vlivy, které ovlivnily výsledek hospodaření v roce 2011

Výrazné vlivy, které mají vliv na výši HV k 31.12.2011

- doplatky a srážky od zdravotních pojišťoven
 - a) vyúčtování doplatků a srážek od zdravotních pojišťoven
(v roce 2011 činil doplatek 9 692 tis. Kč, srážky 14 759 tis. Kč)
Celkem srážky 5 067 tis. Kč
 - b) vyúčtování doplatků a srážek za minulá období
(doplatky 17 066 tis. Kč)
Celkem doplatky 17 066 tis. Kč
- platby regulačních poplatků za zdravotní péči
(platby od klientů v nemocnici 13 813 tis. Kč)
Celkem platby za regulační poplatky 13 813 tis. Kč
- kompenzace nárůstu mezd SZP a lékařů
SZP – 9 377 tis. Kč
Lékaři – 9 276 tis. Kč
(s cílem podpořit stabilizaci zdravotních pracovníků, zvýšení hodnoty dostupnosti ošetrovatelské péče)
Celkem doplatek činí 18 653 tis. Kč
- snížení investičního fondu dle vyhl. 505 /2002 Sb. ve výši **5 332 tis. Kč**
(vzhledem k nedostatku finančních prostředků nemocnice)

Tvorba hospodářského výsledku v roce 2011

	Hlavní činnost:	Doplňková činnost
Náklady	613 790 tis. Kč	355 tis. Kč
Výnosy	613 126 tis. Kč	623 tis. Kč
HV	- 664 tis. Kč	268 tis. Kč

Tvorba hospodářského výsledku před výpočtem daně z příjmů

	Hlavní činnost:	Doplňková činnost
Náklady	610 938 tis. Kč	355 tis. Kč
Výnosy	613 126 tis. Kč	623 tis. Kč
HV	2 188 tis. Kč	268 tis. Kč

Daň z příjmů za rok 2011 činí 2 852 tis. Kč.

Výše neuhrazené ztráty minulých let se započtením HV z roku 2011

Ztráta z minulých let	28 341 429,94 Kč
Ztráta z roku 2011	396 457,37 Kč
Celkem ztráta	28 737 887,31 Kč
Snížení IF Vyhl. 505 /2002 Sb	5 331 911,60 Kč
Odpisy za rok 2011 (účet 416)	24 668 436,40 Kč
Odvod odpisů JMK	5 000 000,00 Kč
Skutečně profinancováno v roce 2011	14 336 524,80 Kč

Opatření k zajištění vyrovnaného výsledku hospodaření v roce 2011

a) v oblasti tržeb :

- intenzivní jednání se zdravotními pojišťovnami, maximální využití možností, jež nabízí nová úhradová vyhláška č. 425/2011 Sb.
- zvýšení tržeb za nadstandardní výkony na základě hmotné zainteresovanosti

b) v oblasti nákladů

- důsledné dodržování limitů na léky, zdravotnický materiál a všeobecný materiál – bude součástí premiových ukazatelů vedoucích pracovníků
- inventarizace smluv dodavatelů služeb

V nemocnici stále platí velmi přísná pravidla u všech nákupů. Nákupy schvaluje ekonomický náměstek, který rozhoduje o jejich nutnosti.

I nadále hledá nemocnice úspory a rezervy prováděním internetových aukcí.

III.1. V Ý N O S Y - včetně doplňkové činnosti

Příloha č. 15

Nemocnice Kyjov, příspěvková organizace

	SÚ	AÚ	skutečnost 2011	rozpočet 2011	% plnění upraveného rozpočtu	poznámka
Výnosy v tis.Kč			613 749	625 653	98,1	
Výnosy z prodeje služeb	602		541 977	569 180	95,2	
Výnosy za ostatní placené služby (veterinární služby)		0109	42	50	84,0	<i>Hospodářská činnost</i>
Výnosy za opravy aut a technol. zařízení		0150-0160	59	100	59,0	<i>Hospodářská činnost</i>
Výnosy za léčení cizinců		0308	1 190	2 000	59,5	
Výnosy za nadstandardní pokoje		030901	484	490	98,8	
Výnosy RHB		030902- 913	279	290	96,2	
Výnosy za laser		030905	42	40	105,0	
Výnosy za interrupce		030915	141	150	94,0	
Výnosy za stomatologické práce		030916	73	75	97,3	
Výnosy za ostatní placené služby (prohlídky)		030917	817	820	99,6	
Výnosy za vyšetření OCT		030918	238	250	95,2	
Výnosy za operaci očních víček		030919	406	406	100,0	
Výnosy za vstupní prohlídky		030920	1	1	100,0	
Výnosy za léčebný přípravek Avastin		030921	814	820	99,3	
Výnosy za aplikaci implantátu na očním odd.		030923	1	1	100,0	
Výnosy za gynek. služby		030924	31	31	100,0	
Výnosy za porod cizinek		030925	7	10	70,0	
Výnosy - akupunktura		030926	25	25	100,0	
Výnosy za zubní implantáty		030927	7	6	116,7	
Výnosy za sonogr. a mamografické vyšetření		030929	68	70	97,1	
Výnosy za pobyt matky, doprovod dítěte		030930	154	155	99,4	
Výnosy za kontaktní čočky, roztoky		030932	86	85	101,2	
Výnosy - adm. účely		030933	1	0	0,0	
Výnosy RHB - rázová vlna, CD		030936,37	31	30	103,3	
Výnosy z nadstandardních pokojů - rodinný pas		030938	1	1	100,0	
Výnosy - regulační poplatky, pokladničky		0310	11 652	17 000	68,5	

Výnosy za vyšetření pro policii	0339	39	30	130,0
Výnosy za pohotovostní služby	0360	70	70	100,0
Výnosy za komunální odpad	0361	50	50	100,0
Výnosy za teplo	0363	25	25	100,0
Výnosy za dopravu	0365	40	40	100,0
Výnosy za praní mopů	0366	3	3	100,0
Výnosy za prováděné odborné kontroly	0367	72	70	102,9
Výnosy za stravovací karty	0368	8	10	80,0
Výnosy za sterilizaci	0369	7	7	100,0
Výnosy za likvidaci filmů	0370	56	60	93,3
Výnosy za el. elergii	0371	237	240	98,8
Výnosy za vodu	0372	37	40	92,5
Výnosy za práce údržbářů	0373	2	2	100,0
Výnosy za výpis tel. hovorů	037401	97	100	97,0
Výnosy za parkovné	037402	359	360	99,7
Výnosy za půjčování knih	037403	0	0	0,0
Výnosy za WC	037406	2	2	100,0
Výnosy za pronájem TV	037407	41	41	100,0
Výnosy z reklam	037408	121	100	121,0
Výnosy za parkovné	037409	4	5	80,0
Výnosy za účastnický poplatek, semináře	037411	54	50	108,0
Výnosy za manipulační poplatky, mobilní telefony	037412	4	5	80,0
Výnosy - otec u porodu	0375	87	90	96,7
Výnosy - otec u porodu - rodinný pas	0376	1	1	100,0
Výnosy - čas narození	0377	3	3	100,0
Výnosy - adm. účely, potvrzení	0378	21	20	105,0
Výnosy za rengeny - OPG	0379	310	320	96,9
Výnosy za adm. výkony pro pojišťovny	0380	65	70	92,9
Výnosy lékařů OSSZ	0381	15	10	150,0
Výnosy - regulační poplatky	0410-0710	2 166	2 300	94,2
Výnosy - bankomat parkovné	0810	142	150	94,7
Výnosy - VZP	0820	324 841	342 000	95,0
Výnosy - Vojenská ZP	0821	7 938	8 000	99,2
Výnosy - Česká průmyslová ZP	0822	31 019	31 000	100,1

Výnosy - Oborová zaměstnanecká pojišťovna		0823	8 340	8 800	94,8	
Výnosy - ZP Škoda		0824	24	50	48,0	
Výnosy - ZP Ministerstva Vnitra		0825	47 880	50 000	95,8	
Výnosy - Revírní bratrská pojišťovna		0826	29 169	30 000	97,2	
Výnosy - ZP Metal Aliance		0827	71 886	72 000	99,8	
Výnosy - ZP Média		0928	97	150	64,7	
Výnosy - neuhrazené poplatky		0910	-5	0	0,0	
Výnosy z prodaného zboží	604		1 570	2 700	58,1	
Výnosy za prodané zboží - prodejna PZT		0104-0105	148	200	74,0	hospodářská činnost
Výnosy za prodej PZT - zdrav. pojišťovny		0701	1 422	2 500	56,9	
Výnosy z prodeje materiálu	644		1 109	1 300	85,3	
Výnosy z prodeje sluchadel a fon. pomůcek		0335	476	650	73,2	
Výnosy za prodanou krev		0337	493	500	98,6	
Výnosy za med. plyny		0338	5	0	0,0	
Výnosy za prodané zboží - lékárna		0700-0800	135	150	90,0	
Zúčtování fondů	648		1 920	3 500	54,9	
Zúčtování fondu - dary		0302-0308	1 920	3 500	54,9	
Jiné ostatní výnosy			64 032	45 073	142,1	
Výnosy z pronájmů	603		5 673	5 600	101,3	
Pronájem nebytových prostor		0301	2 685	2 700	99,4	
Pronájem movitého majetku		0302	2 579	2 500	103,2	
Pronájem bytů		0313	297	300	99,0	
Ostatní pronájem		0320	112	100	112,0	
Aktivace	621		7 388	7 800	94,7	
Aktivace krevních výrobků		0331	7 388	7 800	94,7	
Ostatní výnosy z činnosti	649		50 962	31 673	160,9	
Výnosy za manipulaci a distribuci prádla		0106-0108	342	370	92,4	Hospodářská činnost
Výnosy za kosmetické výkony		0109	32	30	106,7	
Výnosy - registrace IZIP		0300	129	130	0,0	
Výnosy za kovový odpad, papír		0310	10	10	0,0	
Výnosy za bezúplatné nabytí krve		0370	3 297	3 500	0,0	
Ostatní výnosy - provize		0380	10	10	100,0	
Výnosy za přístup do systému NIS		0410	6	5	120,0	
Výnosy - příspěvek kl. onkologii		0460	40	40	100,0	

Výnosy nekrytí investičního fondu		0480	5 332	0	0,0
Výnosy za pojistné události		0500	233	500	46,6
Výnosy za náhrady škody		0510	3	4	0,0
Výnosy za klinické hodnocení léčiva		0610	1 391	2 064	67,4
Výnosy za praktické vyučování SOŠ		0620	7	10	0,0
Výnosy za odborný dohled po dobu praxe		0630	123	130	0,0
Výnosy - bonus za odebrané zboží		0640	252	560	45,0
Výnosy - korekce lékařských výkonů - min. období		0650-0660	17 065	11 400	0,0
Výnosy za klinické hodnocení léčiv		0670	43	40	0,0
Výnosy za kompenzace nárůstu mezd SZP		0680	9 377	4 000	234,4
Výnosy za kompenzace nárůstu mezd lékaři		0681	9 276	4 000	231,9
Výnosy z vratek předatestačních nákladů		0690	141	150	94,0
Výnosy - Metrostav		0692	1 129	1 100	102,6
Výnosy z pronájmu svěřeného majetku		0940	2 604	3 500	0,0
Výnosy ze smlouvy o umístění věci		0961	52	50	104,0
Výnosy z depozitního účtu		0981	68	70	97,1
Úroky	662		9	0	0,0
Úroky		0330	9	0	0,0
Příspěvek na provoz od zřizovatele			3 141	3 900	0,0
Výnosy z ústředních rozpočtů a transferů	671		61	0	0,0
Rezistenční místa		0330	61	0	0,0
Výnosy územní rozpočtů	672		3 080	3 900	0,0
Příspěvky a dotace na provoz		0354	3 080	3 900	0,0
Výnosy celkem:			613 749	625 653	98,1

Příloha - III.1. Výnosy

Srážky od Zdravotních pojišťoven v roce 2011 činily

14 759 tis. Kč

z toho např.:

Všeobecná zdravotní pojišťovna

3 164 tis. Kč

(korekce zdravotní péče 184 tis. Kč, dohadné položky - 2 912 tis. Kč, z toho - 582 tis. Kč korekce paušálu, 799 tis. Kč doplatek spec. výkony, - 3 066 tis. Kč mimořádně nákladní pacienti, - 63 tis. Kč doplatek personál)

Vojenská zdravotní pojišťovna

13 tis. Kč

(vyúčtování. zdravotní péče 9 tis. Kč)

Česká průmyslová zdravotní pojišťovna

6 866 tis. Kč

(vyrovnání zálohy za III.Q., vyúčtování zdravotní péče 8 tis. Kč)

Oborová zaměstnanecká pojišťovna

13 tis. Kč

(vyrovnání zálohy za III.Q., vyúčtování zdravotní péče 8 tis. Kč)

Zdravotní pojišťovna Ministerstva Vnitra

731 tis. Kč

(korekce lék. výkonů 7 tis. Kč, revize lék. výkonů 25 tis. Kč, dohadné položky - 600 tis. Kč, z toho redukce platby personál -543 tis. Kč, preskripce - 34 tis. Kč, vyúčtování TEP - 23 tis. Kč)

Revírní bratrská zdravotní pojišťovna

3 283 tis. Kč

(doplatek paušálu 51 tis. Kč, dohadné položky - 3 327 tis. Kč, z toho - 1 215 tis. Kč - mimořádně nákladný pacient, - 2 164 tis. Kč - srážka hospitalizace, redukce TEP 52 tis. Kč)

Zdravotní pojišťovna Metal Aliance

689 tis. Kč

(srážky za zdrav. výkony-5,7,8,9/11 dohadné položky - 584 tis. Kč, z toho redukce platby personál -315 tis. Kč, speciální výkony 392 tis. Kč, preskripce - 255 tis. Kč, srážka hospitalizace - 406 tis. Kč)

(Předpokládané srážky za rok 2011 budou činit 7 423 tis. Kč)

Doplatky od Zdravotních pojišťoven v roce 2011 činily

9 692 tis. Kč

z toho např.:

Všeobecná zdravotní pojišťovna

65 tis. Kč

(doplatek vyúčtování zdrav. péče za 02,03,10/11 31 tis. Kč)

Vojenská zdravotní pojišťovna

792 tis. Kč

(doplatek za ZP 04,05/11 125 tis. Kč, dohadné položky 623 tis. Kč, z toho 612 tis. Kč platba personál, 45 tis. Kč speciální výkony, -34 tis. Kč preskripce)

Česká průmyslová zdravotní pojišťovna **7 886 tis. Kč**
(vyúčtování ZP, nízké zálohy a vyúčtování dle opravené metodiky, dohadné položky 2 146 tis. Kč, z toho lůžková péče 923 tis. Kč, ambulantní péče 1 223 tis. Kč)

Oborová zaměstnanecká pojišťovna **46 tis. Kč**
(menší poplatky, dohadné položky 41 tis. Kč)

Zdravotní pojišťovna Ministerstva Vnitra **84 tis. Kč**
(doplatek zdrav. péče I,II,III. čtvrtletí 70 tis. Kč)

Revírní bratrská zdravotní pojišťovna **372 tis. Kč**
(navýšení plateb SZP 312 tis. Kč)

Zdravotní pojišťovna Metal Aliance **446 tis. Kč**
(korekce lék. výkonů 01,03/11, 431 tis. Kč)

Zdravotní pojišťovna Škoda **1 tis. Kč**

(Předpokládané doplatky za rok 2011 budou činit 2 810 tis. Kč)

Korekce tržeb za lék. výkony za minulá období - srážky ve 21 960 tis. Kč

Z toho např.:

Všeobecná zdravotní pojišťovna **8 200 tis. Kč**
(dodatečný podpis dodatku ke smlouvě, vyúčtování DP)

Česká průmyslová zdravotní pojišťovna **6 289 tis. Kč**
(doplatek za I. pol. 2010 2 061 tis. Kč, doplatek za II. pol. 2010 2 797 tis. Kč, doplatek za 12/2010 1 431 tis. Kč)

Revírní bratrská zdravotní pojišťovna **1 516 tis. Kč**
(korekce lék. výkonů za rok 2010)

Zdravotní pojišťovna Ministerstva Vnitra **1 338 tis. Kč**
(korekce lék. výkonů za rok 2010)

Příspěvek na provoz nebyl v roce 2011 Nemocnici Kyjov poskytnut (III.5.).

III.2.1. Tržby od zdravotních pojišťoven v roce 2011 v tis. Kč

Název zařízení: Nemocnice Kyjov, příspěvková
organizace

tabulka č.1

Tržby za nasmlouvané výkony za poskytnutí zdravotní péče u jednotlivých zdravotních pojišťoven v roce 2011									
zdravotní pojišťovna	VZP	ZPMV	OZP	VOZP	ZPMA	ČPZP	Média	RBP	ZP ŠKODA
číslo zdr.poj.	111	211	207	201	217	205	228	213	209
akutní péče	316 150	46 638	8 128	6 986	71 085	29 203	97	31 344	23
následná péče	11 790	1 889	179	173	1 044	796	0	736	0
Celkem tržby od zdravotní pojišťovny	327 940	48 527	8 307	7 159	72 129	29 999	97	32 080	23
<i>regulace výkonů (doplatky) zvýšení tržeb</i>	65	84	46	792	446	7 886	0	372	1
<i>regulace výkonů (krácení), snížení tržeb</i>	3 164	731	13	13	689	6 866	0	3 283	0
Celkem tržby od zdravotních pojišťoven po regulaci	324 841	47 880	8 340	7 938	71 886	31 019	97	29 169	24

III.2.2. Regulační poplatky v roce 2011

(v tis. Kč)

	Leden	Únor	Březen	Duben	Květen	Červen	Červenec	Srpen	Září	Říjen	Listopad	Prosinec	Celkem
PŘEDPIS	1 269	1 334	1 492	1 396	1 421	1 413	1 169	1 245	1 293	1 365	1 392	1 563	16 352
z toho:													
osvobozeno	219	211	245	231	229	218	182	195	190	215	219	220	2 574
neuhrazeno	19	39	40	60	61	94	74	64	87	102	89	133	
zaplaceno (hotově, kupónem, dodatečně, vratky z pokladny)	1 032	1 101	1 246	1 145	1 191	1 162	1 001	1 045	1 082	1 135	1 185	1 355	13 680

V roce 2009 předáno k soudnímu vymáhání 23 tis. Kč.

V roce 2010 předáno právnímu útvaru k vymáhání 11 tis. Kč.

K 31.12.2011 neuhrazeno za 133 tis. Kč regulačních poplatků.

III.2. N Á K L A D Y - včetně doplňkové činnosti

Příloha č. 16

Nemocnice Kyjov, příspěvková organizace

	SÚ	AÚ	skutečnost 2011	rozpočet 2011	% plnění upraveného rozpočtu	Poznámka
Náklady v tis.Kč			614 145	625 323	98,2	
Spotřebované nákupy			161 604	160 780	100,5	
Spotřeba materiálu	501		137 697	133 760	102,9	
Spotřeba nábytku-byt.doplňků nad 3000,- Kč		0300	653	600	108,8	
Spotřeba výpočetní techniky		0301	793	700	113,3	
Spotřeba lékařských přístrojů nad 3000,- Kč		0302	1 262	1 000	126,2	
Spotřeba DDHM nad 3000,- Kč		0303	515	550	93,6	
Spotřeba nábytku + doplňků do 3000,- Kč		0305	156	150	104,0	
Spotřeba výpočetní techniky do 3000,- Kč		0306	117	100	117,0	
Spotřeba - lékařské přístroje do 3000,- Kč		0307	8	8	100,0	
Spotřeba DDHM do 3000,- Kč		0308	158	150	105,3	
Spotřeba kuchyňských potřeb		0310	196	190	103,2	
Spotřeba kancelářského materiálu		0320	800	700	114,3	
Spotřeba etiket a barvicích pásek		0321	52	50	104,0	
Spotřeba tiskopisů		0325	200	100	200,0	
Spotřeba knih, časopisů a pomůcek		0326	89	120	74,2	
Spotřeba ochranných oděvů		0330	493	400	123,3	
Spotřeba prádla pacientů		0350	443	400	110,8	
Spotřeva čistícího a drogistického materiálu		0360	686	600	114,3	
Spotřeba čistícího mat. na úklid		0361	1 187	1 000	118,7	
Spotřeba dezinfekčního materiálu		0362	49	40	122,5	
Spotřeba PHM a mazadel		0370	4 361	4 000	109,0	
Spotřeba elektromateriálu		0380	870	800	108,8	
Spotřeba zámečnického a instal. materiálu		0381	732	700	104,6	
Spotřeba malířského materiálu		0382	152	100	152,0	
Spotřeba stavebního materiálu		0383	716	700	102,3	

Spotřeba stolařského materiálu		0384	115	100	115,0
Spotřeba šicího materiálu		0385	33	33	100,0
Spotřeba náhradních dílů - automobily		0386	522	150	348,0
Spotřeba náhradní díly - lékařské nástroje		0387	1 254	1 050	119,4
Spotřeba náhradní díly - výpočetní technika		0388	647	640	101,1
Spotřeba náhradní díly a součástky různé		0389	379	250	151,6
Spotřeba technických plynů		0395	6	6	100,0
Spotřeba potravin pro dárce krve		0400	125	125	100,0
Spotřeba potravin, mléčná kuchyň		0401	146	146	100,0
Spotřeba med. plynů		0500	1 273	1 200	106,1
Spotřeba krve a krev. výrobků		0600	10 733	10 700	100,3
Spotřeba ostatního ZM		0722	916	916	100,0
Spotřeba ZM		0745	71 764	69 835	102,8
Spotřeba léků		0843	32 300	33 255	97,1
Spotřeba posypového materiálu		0920	31	31	100,0
Aktivace SIM - karty		0941	3	3	100,0
Spotřeba cenin		0943	1	1	100,0
Spotřeba ostatního materiálu		0944	47	47	100,0
Spotřeba pomocného materiálu v lékárně		0946	47	47	100,0
Spotřeba - jednorázové obaly		0947	112	112	100,0
Spotřeba hasících přístrojů+příslušenství		0948	26	26	100,0
Spotřeba kontaktních čoček,deznf.roztoků		0950	61	61	100,0
Spotřeba naslouchacích přístrojů - sluchadla		0960	2 171	2 171	100,0
Spotřeba naslouchacích přístrojů - spotř. mat.		0961	297	297	100,0
Spotřeba energie	502		8 476	9 200	92,1
Spotřeba el. energie Kyjov	502	0300	6 982	7 800	89,5
Spotřeba el. energie Veselí		0301	251	300	83,7
Spotřeba plynu Kyjov		0400	482	450	107,1
Spotřeba plynu Veselí		0401	761	650	117,1
Spotřeba ostatních neskladovat. dodávek	503		14 053	15 900	88,4
Spotřeba vody - Kyjov		0372	928	3 000	30,9
Spotřeba vody - Veselí		0373	87	300	29,0
Spotřeba tepla - Kyjov		0475	13 038	12 600	103,5
Prodané zboží	504		1 378	1 920	71,8

Prodané zboží-prodejna PZT		0004	141	170	82,9	hospodářská činnost
Prodej PZT - zdravotní pojišťovny		0701	1 237	1 750	70,7	
Služby			59 619	52 495	113,6	
Opravy a udržování	511		10 037	8 100	123,9	
Opravy a udržování pronajatého majetku	511	0010	58	100	58,0	hospodářská činnost
Stavební opravy a udržování budov		0301	262	260	100,8	
Opravy elektro-instalační		0311	24	25	96,0	
Práce malířské		0321	548	550	99,6	
Opravy STA - rozvody		0331	107	100	107,0	
Opravy hasících přístrojů a hydrantů		0341	120	120	100,0	
Opravy, revize přístrojů a zdrav. zařízení		0353	3 886	3 000	129,5	
Údržba přístrojů a zdrav.zařízení		0363	163	184	88,6	
Smluvní servis a servisní práce		0373	1 842	1 517	121,4	
Ostatní opravy strojů a zařízení		0387	1 640	1 000	164,0	
Opravy automobilů		0392	1 134	1 000	113,4	
Revize tlakových nádob		0393	2	2	100,0	
Opravy žaluzií		0403	12	10	120,0	
Servis bazénů		0433	16	15	106,7	
Opravy a udržování Veselí		0440	136	130	104,6	
Opravy počítačů a výpočetní techniky		0903	70	70	100,0	
Opravy nábytku, bytových doplňků		0913	17	17	100,0	
Cestovné	512		329	380	86,6	
Cestovné zaměstnanců		0300-0340	195	243	80,2	
Cestovné dárců krve		0350	94	94	100,0	
Cestovné - odloučené pracoviště		0380	40	43	93,0	
Náklady na reprezentaci	513		72	50	144,0	
Náklady na reprezentaci		0300	72	50	144,0	
Ostatní služby	518		49 181	43 965	111,9	
Distribuce prádla		0140	156	150	104,0	hospodářská činnost
DNM 7 001,- Kč - 60 000,- Kč		0300	61	60	101,7	
DNM 0,- Kč - 7 000,- Kč		0305	311	140	222,1	
Servis programu		0310	3 851	1 000	385,1	
Fa za telefony Telefonica O2		0400	32	32	0,0	

Fa za telefony GTS CZECH		0401	314	300	104,7
Fa - poplatky za telefonní ústřednu		0402	80	80	100,0
Fa za mobilní tel. - Telefonica		0410	261	260	100,4
Fa za mobilní tel. - T.Mobile		0411	2	2	100,0
Automatizované zpracování dat - internet		0420	352	350	100,6
Poštovné, balné		0430	304	300	101,3
Fa za poplatky televizí		0440	279	300	93,0
Fa za radiopřijímače		0441	64	64	100,0
Poplatky za provoz radiostanice		0442	14	12	116,7
Poplatky za užívání programů		0450	521	500	104,2
Náklady na propagaci nemocnice		0500	395	400	98,8
Kopírovací, knihařské a tiskařské služby		0510	6	6	100,0
Školení, kongresové poplatky		0520	58	60	96,7
Účastnické poplatky		0521- 0525	497	500	99,4
Ubytování		0526- 0529	122	100	122,0
Doprava		0600	9	9	100,0
Stočné		0610	1 915	1 000	191,5
Pronájem lahví		0620	662	600	110,3
Nájemné		0621	343	355	96,6
Nájem přístojů		0622	136	100	136,0
Úklid areálu Veselí		0700	47	50	94,0
Úklid Poliklinika		0701	59	50	118,0
Praní prádla		0710	8 289	8 350	99,3
Stravné pacientů		0720	17 387	17 500	99,4
Měření emisí, STK		0740	38	40	95,0
Vývoz a uložení odpadu		0750- 0770	2 051	2 150	95,4
Poradenské služby, odbor. pomoc		0800	2 649	1 800	147,2
Technické zhodnocení DNHM do 60 tis. Kč		0860	113	100	113,0
Ostatní služby, dozimetrie		0930	110	100	110,0
Vyšetření ostatní		0932	22	20	110,0
Vyšetření sterility krev. derivátů		0933	124	100	124,0
Kontrolní služby, technické prohlídky, ostatní		0934	1 678	1 300	129,1

Údržba areálu		0939	6	0	0,0
Čalounické práce		0940	158	100	158,0
Znalecké posudky, odhady		0946	560	500	112,0
Mobilní litotripsie		0947	925	900	102,8
Deratizace, desinfekce, sterilizace		0948	117	100	117,0
Sklenářské práce		0951	8	8	100,0
Čištění kanalizace		0952	69	70	98,6
Protetické práce		0953	108	100	108,0
Zhotov. razítek, klíčů, broušení nástrojů		0955	114	100	114,0
Datové schránky - konverze dokumentů		0960	3	0	0,0
Poplatky správní		0961	36	40	90,0
Poplatek za schránku		0962	1	1	100,0
Soudní poplatky		0964	7	7	100,0
Poplatky za inzeráty		0965	96	100	96,0
Rozbor vody		0969	114	100	114,0
Za mytí aut - sanitky		0970	10	10	100,0
Kácení stromů		0971	2	2	100,0
Náklady na výběrová řízení		0974	1	1	100,0
Obsluha provozu kotelny - Synerga		0975	2 780	2 800	99,3
Poplatek za přístup do programů		0976	6	6	100,0
Náklady na občerstvení - konference sester		0979	26	30	86,7
Služby lékařů		0991	267	300	89,0
Služby lékařů, pohotovostní služby		0993	455	450	101,1
Osobní náklady			361 950	383 018	94,5
Mzdové náklady	521		268 053	284 566	94,2
Mzdové náklady		0301	238 390	251 836	94,7
Mzdové náklady - OON		320	29 663	32 730	90,6
Zákonné sociální pojištění	524		92 109	96 752	95,2
Zákonné sociální pojištění		0310	90 937	96 752	94,0
Sociální pojištění		0320	1 172	0	0,0
zákonné sociální náklady	527		1 788	1 700	105,2
Příděl FKSP		0301	100	100	100,0
Stravné zaměstnanců		0302	1 688	1 600	105,5
Daně a poplatky			9	10	90,0

Ostatní daně a poplatky	538		9	10	90,0
Dálniční známky		0600	6	6	100,0
Poplatek za kolky		0601	3	4	75,0
Ostatní náklady			3 442	4 020	85,6
Daň silniční	531		64	60	106,7
Daň silniční		0330	64	60	106,7
Ostatní pokuty a penále	542		38	0	0,0
Ostatní pokuty a penále		0300	38	0	0,0
Prodaný materiál	544		717	1 450	49,4
Prodaná krev		0600	585	1 000	58,5
Prodané zboží - ZM lékárna		0700	55	300	18,3
Prodané zboží-léky, lékárna		0800	77	150	51,3
Jiné ostatní náklady	549		2 244	2 570	87,3
Pojištění motorových vozidel		0312	245	250	98,0
Pojištění budov		0325	248	250	99,2
Odškodnění, bolestné		0330	42	250	16,8
Pojištění za škody při prac. úrazech		0361	1 117	1 200	93,1
Pojištění za škody		0374	247	250	98,8
Náhrady škody		0384	61	60	101,7
Storno poplatky		0385	3	0	0,0
Zmařené projekty		0410	109	110	99,1
Havarijní pojištění motorových vozidel		0443	172	200	86,0
Náklady z odepsaných pohledávek	557		80	0	0,0
Náklady z odepsaných pohledávek		0300	80	0	0,0
Kurzové ztráty	563		14	20	70,0
Kurzové ztráty		0300	14	20	70,0
Bankovní poplatky	569		285	310	91,9
Bankovní poplatky		0301	275	300	91,7
Příspěvek Asociaci krajů		0302	10	10	100,0
Odpisy DHM a DNM			24 669	25 000	98,7
Odpisy dlouhodobého majetku	551		24 669	25 000	98,7
Odpisy DHM a DNM		0301- 0303	24 669	25 000	98,7
Daň z příjmů	591		2 852	0	0,0

Daň z příjmů	591	0300	2 852	0	0,0
					0,0
Náklady celkem:			614 145	625 323	98,2

Příloha III.2. Náklady

Opravy a údržba majetku k 31. 12. 2011

Účet	Název	Částka
511 0010-511 0311	Stavební opravy a udržování <i>(jedná se o opravy sociálních zařízení, šaten, oprava odd. patologie, odd. ARA)</i>	344 tis. Kč
5110311	Práce malířské <i>(malování dětského, očního, urologického oddělení, foniatrické, onkologické, patologické EEG, EMG ambulance)</i>	548 tis. Kč
5110331	Opravy STA rozvodů <i>(opravy televizních rozvodů, STA)</i>	107 tis. Kč
5110341	Revize hasících přístrojů a hydrantů <i>(revize a opravy)</i>	120 tis. Kč
511353-5110387	Údržba, opravy, servis, přístrojů a zařízení <i>(pravidelné údržby, opravy, servisy) (bezpečn. techn. kontroly dle zákona 123/2000 Sb.)</i>	7 530 tis. Kč
5110393	Revize a kontroly tlakových nádob	2 tis. Kč
5110392	Opravy automobilů <i>(opravy havarijních stavů sanitek)</i>	1 134 tis. Kč
5110403	Opravy žaluzií <i>(poškozené žaluzie)</i>	12 tis. Kč
5110433	Servis bazénu <i>(údržba bazénu)</i>	16 tis. Kč
5110440	Opravy a udržování Veselí <i>(údržba areálu, údržbářské práce)</i>	136 tis. Kč
5110903	Opravy počítačů a výpočetní techniky <i>(opravy tiskáren, monitorů, kopírek)</i>	70 tis. Kč
5110913	Opravy nábytku a bytových doplňků <i>(opravy křesel, židlí, sedáků)</i>	18 tis. Kč
Celkem opravy majetku		10 037 tis. Kč

Slevy poskytované v rámci projektu Rodinné pasy v roce 2011

V roce 2011 byla využita sleva v částce 1 695,- Kč v rámci projektu „Rodinné pasy“ a to:

50 % nadstandard-pokoj	750,- Kč	1 klient
50 % slevy otce u porodu	600,- Kč	3 klienti
50 % masáže	225,- Kč	1 klient
50% rašelinový zábal	120,- Kč	1 klient

III.3. Finanční majetek k 31. 12. 2011 v tis. Kč

Přehled finančních prostředků dle jednotlivých bankovních účtů

		Počáteční stav	Stav k 31.12.2011
2410011	Běžný účet u KB	27 110	5 566
2410012	Běžný mzdový účet	14 557	6 562
2410416	Investiční účet u KB	3 536	1 378
2430100	Účet FKSP	1 524	352
2450040	Účet cizích prostředků (depozitní účet)	154	59
Celkem		46 881	13 917

* peněžní prostředky uloženy na účtech 2410011 a 2410012 jsou určeny na úhradu faktur.

Účet 263 0100 Ceniny 2 tis. Kč

Jedná se o nákup bezhotovostních karet určených na výdej stravy v nemocnici.
V operativní evidenci vedeny na úseku závodního stravování.

Účet FKSP - 2430100 352 tis. Kč

Fond FKSP - 412 (rozpis u fondu) 124 tis. Kč

Fond je kryt peněžními prostředky.

Účet investic - 2410416 1 378 tis. Kč

Fond investiční - 416 (rozpis u fondu) 6 425 tis. Kč

Zůstatek investičního fondu tvoří dar Linea Nivnice 200 tis. Kč, dary obcí 109 tis. Kč, dary oddělení

112 tis. Kč, zůstatek z dotace Zateplení a výměna oken objektu Ústavní Lékárny a Interny 164 tis. Kč,

nepřevedené odvedené odpisy JMK ve výši 5 000 tis. Kč, převody 12/2011 ve výši 47 tis. Kč.

Pokladna:

Činnost pokladny je zajišťována ekonomickým útvarem. V nemocnici Kyjov a Veselí jsou zřízeny hlavní

pokladny pro všechny typy plateb. Jsou umístěny v přízemí budovy a zajištěny proti vniknutí.

Stav pokladny Kyjov	285 tis. Kč
Stav pokladny Veselí nad Moravou	2 tis. Kč
Stav depozitní pokladny Kyjov	0 tis. Kč
Stav depozitní pokladny Veselí nad Moravou	7 tis. Kč
Celkem:	294 tis. Kč

Pro evidenci a účtování pokladní agendy používá nemocnice Kyjov progr. FEIS, který umožňuje tuto evidenci při dodržování příslušných směrnic.

Limit v pokladně v Kyjově - 350 tis. Kč schválen vedením nemocnice 3.1.2011.

Limit v pokladně ve Veselí nad Moravou - 60 tis. Kč schválen vedením nemocnice 3.1.2011.

III.4. Přehled pohledávek a závazků k 31.12.2011 v tis. Kč

Nemocnice Kyjov, příspěvková organizace,

Strážovská 1247, 69633 Kyjov

v tis. Kč

Pohledávky			Po datu splatnosti						
Syntetický i analytický účet	Celkem	Do data splatnosti	Celkem po splatnosti	0-30 dnů po splatnosti	31-60 dnů po splatnosti	61-90 dnů po splatnosti	91-180 dnů po splatnosti	181-360 dnů po splatnosti	nad 360 dnů po splatnosti
311 0010 Ostatní odběratelé	1 318	1 092	226	81	44	14	14	58	15
311 0011 Cizinci	23	0	23	1	21	0	0	1	0
311 0047 Nájemné byty	187	172	15	5	3	1	3	0	3
311 0051 VZP	54 877	53 769	1 108	1 108	0	0	0	0	0
311 0052 VoZP	1 632	1 631	1	1	0	0	0	0	0
311 0054 ČPZP	1 440	1 441	-1	-70	69	0	0	0	0
311 0055 OZP	711	711	0	0	0	0	0	0	0
311 0057 ZP MV CR	3 971	3 971	0	0	0	0	0	0	0
311 0059 RBP	58	58	0	0	0	0	0	0	0
311 0061 ZP Metal-Aliance	11 732	6 151	5 581	5 581	0	0	0	0	0
311 0065 ZP Média	77	0	77	0	0	0	0	83	-6
311 0070 Pohl.k pr. vymáhání	58	0	58	0	0	0	0	0	58
311 0080 Pohl. za krev. výr.	26	26	0	0	0	0	0	0	0
314 0130 Zálohy na exekuce	6	6	0	0	0	0	0	0	0
314 0400 Zál. služby	58	58	0	0	0	0	0	0	0
314 0500 Zálohy na vodu	9	9	0	0	0	0	0	0	0
314 0600 Zálohy na el. ener.	40	40	0	0	0	0	0	0	0
314 0610 Zálohy el.en. CEIZA	15	15	0	0	0	0	0	0	0
314 0800 Zálohy na plyn	42	42	0	0	0	0	0	0	0
Celkem	76 280	69 192	7 088	6 707	137	15	17	142	70

377 0110 Ost. přefakturace	-5	-5	0	0	0	0	0	0	0
377 0490 Pohledávky z roku 2011	43	43	0	0	0	0	0	0	0
377 0510 RP neuhrazené r. 2011	133	133	0	0	0	0	0	0	0
3770520 RP neuhrazené r. 2010	11	11	0	0	0	0	0	0	0
377 Celkem	182	182	0	0	0	0	0	0	0

III.4.1. Přehled závazků k 31. 12. 2011

Nemocnice Kyjov, příspěvková organizace, Strážvská 1247, 697 33
Kyjov

Z á v a z k y		v tis. Kč							
Syntetický i analytický účet	Celkem	Do data splatnosti	Po datu splatnosti						
			Celkem po splatnosti	0-30 dnů po splatnosti	31-60 dnů po splatnosti	61-90 dnů po splatnosti	91-180 dnů po splatnosti	181-360 dnů po splatnosti	nad 360 dnů po splatnosti
321	66 066	32 543	33 523	10 139	7 653	6 792	8 827	120	-8
321 0000 Neinvestiční dodavatelé	60 987	29 402	31 585	9 868	7 447	5 720	8 443	115	-8
321 0030 Investiční dodavatelé	5 079	3 141	1 938	271	206	1 072	384	5	0
324	83	83							
324 0280 Záloha při vstupní prohlídce	7	7							
324 0290 Záloha na ubytování - kauce	74	74							
324 0300 Zálohy na berle	2	2							
378	1 085	1 085							
378 0000 Závazky z uložení peněz pacientů na depoz. účtu	67	67							
378 0320 Jiné závazky - Dr. Dlouhý	845	845							
378 0330 Jiné závazky - karty zaměstnanců	173	173	0						
Celkem	67 234	33 711	33 523	10 139	7 653	6 792	8 827	120	-8

Příloha k pohledávkám a závazkům

Stav pohledávek k 31. 12. 2011 celkem 76 280 tis. Kč
do lhůty splatnosti 69 192 tis. Kč, po lhůtě splatnosti 7 088 tis. Kč.

Přehled pohledávek po lhůtě splatnosti:

- účet 311 0010 Pohledávky

0 – 30 dnů po splatnosti – 81 tis. Kč

Merck Sharp a Dohme s.r.o.	23 tis.	klinické hodnocení léčiv
Kojenecký ústav	55 tis.	služby k vypůjčce
Běžné pohledávky	3 tis.	praní prádla, OPG, vyšetření zaslány upomínky

31 – 60 dnů po splatnosti 44 tis.

Kopčík Josef	32 tis.	lékařské ošetření, právní vymáhání
Janeček Jan	8 tis.	lékařské ošetření – splát. kalendář
Běžné pohledávky	4 tis.	praní prádla, telefony – zaslány 2. upomínky

61 – 90 dnů po splatnosti 14 tis.

Petrinec Miroslav	14 tis.	lékařské ošetření, - odstěhoval se neznámo kam, vyřizuje ek. náměstek
-------------------	---------	--

91 180 dní po splatnosti 14 tis.

Petrinec Miroslav	14 tis.	lékařské ošetření, - odstěhoval se neznámo kam, vyřizuje ek. náměstek
-------------------	---------	--

181 – 360 dní po splatnosti 58 tis.

Malik Kafedžič	12 tis.	lékařské ošetření – předáno k právnímu vymáhání
MUDr. Hála František	2 tis.	pohledávka ve vyřizování
MUDr. Fedorko Michal	44 tis.	porušení prac. smlouvy – ve vyřizování

Nad 360 dní po splatnosti 15 tis.

Smištková Galina	15 tis.	lékařské ošetření – splátkový kalendář pravidelné splátky
------------------	---------	--

- účet 311 0011 Pohledávky za cizinci 23 tis.

0 – 30 dnů po splatnosti 1 tis.

Běžné pohledávky 1 tis. lékařské ošetření

31 – 60 dnů po splatnosti 21 tis.

Maslančík Milan 6 tis. lékařské ošetření – zaslána upomínka
Rozman Tibor 15 tis. lékařské ošetření – zaslána upomínka

181 – 360 dnů po splatnosti 1 tis.

Běžné pohledávky 1 tis. lékařské ošetření – ve vyřizování

- účet 311 0047 Ubytovací služby, nájemné

0 – 30 dnů po splatnosti 5 tis.

Blahová Alena 3 tis. ubytovací služby za 11/2011 - upomínka
Holešinská Pavlína 2 tis. ubytovací služby za 11/2011 - upomínka

31 – 60 dnů po splatnosti 3 tis.

Sedláček Vladimír 3 tis. ubyt. služby 10/2011 – 2. upomínka

61 – 90 dnů po splatnosti 1 tis.

Křížová Lenka 1 tis. ubyt. služby za 9/2011 – ve vyřizování

91 – 180 dnů po splatnosti 3 tis.

Křížová Lenka 1 tis. ubyt služby za 8/2011 – ve vyřizování
Adamcová Jarmila 2 tis. ubyt. služby za 8/2011 – předáno
k právnímu vymáhání

nad 360 dní po splatnosti 3 tis.

Ságová Štěpánka 3 tis. zemřela, čeká se na dědické řízení

Zdravotní pojišťovny

0 – 30 dnů po splatnosti	6 620 tis.	
Účet 311 0051 VZP	1 108 tis.	zdravotní výkony – v jednání
Účet 311 0052 VoZP	1 tis.	
Účet 311 0054 ČPZP	- 70 tis.	zdravotní výkony – v jednání
Účet 311 0061 ZP Metal-Alliance	5 581 tis.	zdravotní výkony – v jednání

31 – 60 dnů po splatnosti

Účet 311 0054 ČPZP	69 tis.	zdravotní výkony – v jednání
--------------------	---------	------------------------------

181 – 360 dnů po splatnosti

ZP Média	83 tis.	zrušená ZP – v řízení VZP
----------	---------	---------------------------

Nad 360 dnů po splatnosti

ZP Média	- 6 tis.	zrušená ZP – v řízení VZP
----------	----------	---------------------------

- účet 311 0070 Pohledávky k právnímu vymáhání 58 tis.

nad 360 dní po splatnosti	58 tis.	
Bartoň Michal	8 tis.	ubytovací služby
Nižinský Pavel	4 tis.	léčení cizinců
Zita Martin	15 tis.	ubytovací služby
Rafaelová Marta	1 tis.	léčení cizinců
Změlík Zdeněk	3 tis.	ubytovací služby
Plichtíková Mária	4 tis.	léčení cizinců
Okresní soud	23 tis.	regulační poplatky

III.4.2. Přehled závazků

	Závazky z obchodního styku po lhůtě splatnosti						Závazky celkem	Pohledávky celkem	Pohledávky - závazky
	celkem	do 30 dnů	do 90dnů	do 180 dnů	do 1 roku	nad 1 rok			
31.12.2001	44 659	19 843	16 828	7 558	58	372	59 619	37 359	-22 260
31.12.2002	50 391	13 583	18 244	18 564	0	0	79 448	42 376	-37 072
31.12.2003	72 407	11 331	20 224	20 680	19 913	259	94 526	39 255	-55 271
31.12.2004	60 707	10 972	15 319	17 034	17 159	223	80 438	53 988	-26 450
31.12.2005	50 340	8 529	12 501	15 048	14 257	5	71 015	60 460	-10 555
31.12.2006	55 569	7 612	17 439	16 326	14 192	0	74 777	60 753	-14 024
31.12.2007	49 131	8 967	15 085	12 590	12 489	0	73 797	52 526	-21 271
31.12.2008	30 092	7 145	10 582	9 552	2 813	0	51 630	39 821	-11 809
31.12.2009	23 062	10 011	9 875	3 176	0	0	53 896	49 066	-4 830
31.12.2010	34 703	9 954	11 479	11 357	1 921	-8	64 326	37 619	-26 707
31.12.2011	33 523	10 139	14 445	8 827	120	-8	66 150	76 280	10 130

Vývoj závazků a pohledávek v roce 2010

	Závazky z obchodního styku po lhůtě splatnosti						Závazky celkem	Pohledávky celkem	Pohledávky - závazky
	celkem	do 30 dnů	do 90dnů	do 180 dnů	do 1 roku	nad 1 rok			
31.1.2010	25 003	6 811	13 321	4 871	0	0	53 638	47 894	-5 744
28.2.2010	25 475	7 939	12 495	5 041	0	0	54 394	81 335	26 941
31.3.2010	26 331	7 073	11177	8 067	14	0	58 721	77 490	18 769
30.4.2010	26 124	7 332	9 877	8 915	0	0	60 566	53 280	-7 286
31.5.2010	27 736	8 081	9 919	9 736	0	0	63 609	53 860	-9 749
30.6.2010	30 316	12 120	10 232	7 972	-8	0	63 832	78 281	14 449
31.7.2010	28 732	7 904	14 070	6 766	-8	0	60 067	74 089	14 022
31.8.2010	29 234	9 564	13 748	5 930	-8	0	54 594	53 580	-1 014
30.9.2010	26 513	7 607	12 320	6 832	-246	0	53 852	79 122	25 270
31.10.2010	33 847	13 987	12 762	7 135	-37	0	63 741	75 205	11 464
30.11.2010	39 614	9 340	17 890	11 665	719	0	71 338	54 646	-16 692
31.12.2010	34 703	9 954	11 479	11 357	1 921	-8	64 326	37 619	-26 707
31.12.2011	33 523	10 139	14 445	8 827	120	-8	66 150	76 280	10 130

Výše pohledávek je ovlivněna včasnými platbami od zdravotních pojišťoven.

Stav závazků ke konci roku je oproti roku 2010 nižší o 1 824 tis. Kč, ovšem došlo k navýšení závazků do 90 dnů a to díky odvodům odpisů ve výši 5 000 tis. Kč.

Odpis pohledávek

V roce 2011 byl uplatněn odpis pohledávek ve výši 29 tis. Kč u regulačních poplatků a 51 tis. Kč u nedobytných pohledávek, které řešil právní útvar.

Bankovní úvěry

Smlouva o dodatku č.1 ke Smlouvě o revolvingovém úvěru mezi Nemocnicí Kyjov a Komerční bankou, a.s. Hodonín ve výši 5 000 tis. Kč byla schválena Usnesením 8093/11R111.

K 31.12.2011 nebyl úvěr již čerpán.

Doba splatnosti pohledávek za jednotlivými zdravotními pojišťovkami

- 30 kalendářních dnů u VZP a Vojenské ZP
- 20 kalendářních dnů u Hutnické ZP, ZP MV CR, Metal Aliance, Česká národní ZP
- 15 kalendářních dnů u Oborové ZP

III.5. Dotace a příspěvky na opravy poskytnuté v roce 2011

z rozpočtu Jihomoravského kraje

Dotace :

V roce 2011 byla poskytnuta nemocnici Kyjov dotace na investice ve výši **11 621 tis. Kč** na zateplení a výměna oken objektu Ústavní lékárny a zateplení a výměna oken objektu Interny (Usnesení č. 1388/11Z 23).

K 31.12.2011 bylo vyčerpáno 11 457 tis. Kč.

Příspěvek na provoz

Na rok 2011 byl schválen Zastupitelstvem Jihomoravského kraje účelově určený příspěvek na provoz na Zabezpečení lékařské služby první pomoci ve výši 3 900 tis. Kč.

Usnesení č. 7331/11/R 101.

Usnesením č. 1417/11Z/23 byla schválena změna závazného ukazatele, která spočívala ve snížení účelově určeného příspěvku na provoz na Zabezpečení lékařské služby první pomoci o částku 820 tis. Kč.

Účelově určený příspěvek na provoz na Zabezpečení lékařské služby první pomoci na rok 2011 činí **3 080 tis. Kč**.

Dotace ze státního rozpočtu

Rozhodnutím Ministerstva Zdravotnictví České republiky č. 1020161/2010VZVRM/ROZ-I., o poskytnutí dotace ze státního rozpočtu na 1 rezistenční místo v oboru fyzioterapeutka ze dne 2.11.2011 přišla na účet nemocnice Kyjov částka **61 tis. Kč**.

III.6. Investice

Viz. Plnění úkolů v oblasti nakládání s majetkem.

III.7. Doplnková činnost

Doplňková činnost Nemocnice Kyjov je vedena v uvedeném rozsahu ve Zřizovací listině příspěvkové organizace Jihomoravského kraje a schválená Zastupitelstvem Jihomoravského kraje v roce 2003 a upravena usnesením č.134170/2009.

Výnosy:

Účet 602 0109, 602 0150, 602 0160 Výnosy z prodeje služeb

skutečnost 101 tis. Kč rozpočet 150 tis. Kč % plnění rozpočtu 67,3

V doplňkové činnosti jsou zaúčtovány výnosy - zaplacené veterinární služby v částce **42 tis. Kč** a z oprav u pronajatých aut a technologických zařízení na základě uzavřené smlouvy mezi Nemocnicí Kyjov a p. Hrabcem, Uherské Hradiště v částce **59 tis. Kč**.

Účet 604 0104, 604 0105 Výnosy z prodeje zboží

skutečnost 148 tis. Kč rozpočet 200 tis. Kč % plnění rozpočtu 74,0

Jedná se o výnosy za prodej zboží v prodejně zdravotnických potřeb ve výši **148 tis. Kč**. Zdravotnické prostředky se objednávají dle individuálních požadavků klientů.

Účet 649 0106, 649 0107, 649 0108 Ostatní výnosy z činnosti

Skutečnost 374 tis. Kč rozpočet 400 tis. Kč % plnění rozpočtu 93,5

Na těchto účtech jsou zaúčtovány výnosy za distribuci prádla pro cizí subjekty na základě smlouvy o dílo ze dne 30.5.2001 + dodatek č. 5 ze dne 17.12.2010 mezi firmou Chřištof spol. s.r.o. Vyškov a Nemocnicí Kyjov, kdy je prováděno praní prádla pro nemocnici dodavatelsky s komplexním servisem prádla – tzn. odvoz špinavého prádla, praní a dodání na dodací místo pracovišť nemocnice ve výši **342 tis. Kč**, výnosy za kosmetické výkony v částce **32 tis. Kč**.

Celkem výnosy za doplňkovou činnost:

Skutečnost 623 tis. Kč rozpočet 750 tis. Kč % plnění rozpočtu 83,1

Náklady:

Účet 504 0004 Prodané zboží

skutečnost 141 tis. Kč rozpočet 170 tis. Kč % plnění rozpočtu 82,9

V doplňkové činnosti jsou zaúčtovány náklady za prodej zboží v prodejně PZT v částce **141 tis. Kč**.

Účet 511 0010 Opravy

skutečnost 58 tis. Kč rozpočet 100 tis. Kč % plnění rozpočtu 58,0

V doplňkové činnosti jsou zaúčtovány náklady na opravy pronajatých aut firmou Hrabec, Uherské Hradiště na základě smlouvy.

Účet 518 0140, Ostatní služby

skutečnost 156 tis. Kč rozpočet 150 tis. Kč % plnění rozpočtu 104,0

Na tomto účtu jsou zúčtovány náklady na distribuci prádla pro cizí subjekty na základě dohod o vzájemné spolupráci ve výši **156 tis. Kč** mezi Nemocnicí Kyjov a firmou Chrištof, s.r.o. Vyškov.

Cena je vypočtena na základě ceníku firmy Chrištof + náklady za distribuci, manipulaci a dopravného nemocnice.

Celkem náklady za doplňkovou činnost:

skutečnost 355 tis. Kč rozpočet 420 tis. Kč % plnění rozpočtu 84,5

Hospodářský výsledek:

K 31.12.2011 vykazuje doplňková činnost nemocnice Kyjov zisk **268 tis. Kč**.

Problémy v doplňkové činnosti nejsou.

IV. Autoprovoz

Dopravní zdravotní služba Nemocnice Kyjov je dislokována na dvou pracovištích, v Kyjově a Veselí nad Moravou.

Kromě kompletních služeb v převozu pacientů po celém území České republiky zajišťujeme i svoz biologického materiálu z obou regionů do našich laboratoří, provozní zajištění obou areálů-rozvoz vysterilizovaného materiálu, svoz odpadů, pošty a zajištění dalších dopravně provozních potřeb nemocnice.

U specializovaných rozborů převážíme materiál do akreditovaných laboratoří celé ČR.

DZS disponuje celkem 44 vozidly z toho:

- sanitních vozidel 23
- provozních vozidel 16
- referenčních vozidel 5

K 31.12.2011 měla celkem 32 zaměstnanců z toho 21 řidičů sanitních vozidel.

Základním úkolem DZS v loňském roce bylo zahájení obnovy vozového parku. Tento úkol se podařilo splnit částečně. Zakoupeno sice nebylo žádné sanitní vozidlo, ale jedno bylo objednáno s dodáním v roce 2012. Celkový technický stav vozového parku se proto opět zhoršil.

U vozidel jsme v celém roce prováděli pouze opravy havarijních stavů. Proto došlo, i přes nadále zhoršující se technický stav vozidel k dalšímu snížení nákladů na opravy o 15% na 1.087.312,- Kč.

Téměř 100% nárůst nákladů na náhradní díly byl zaviněn povinností nákupu zimních pneumatik.

Od 1. ledna loňského roku probíhala, dlouhodobě připravovaná, rozsáhlá reorganizace s cílem omezit, především mzdové, náklady. Dosáhli jsme úsporu ve výši 901.113,- Kč. Určité další úspory lze očekávat i v roce 2012. Nadále rostly i ceny PHM, objem prostředků vynaložených na jejich nákup vzrostl o 12% na 4.022.501,- Kč.

Hospodářský výsledek, po očištění o korekce výkonů z minulých let, vykázal zlepšení o 17% na 5.088.823,- Kč. Při jednoprocenním snížení počtu vykázaných bodů se nám podařilo udržet průměrný počet pacientů na jeden převoz na 2,88.

Stáří vozidel a jejich celkový technický stav zůstává i nadále naším největším problémem.

Průměrné stáří našich vozidel je **16 let**, sanitní vozidla mají průměrně najeto **609.008 km**.

Naposledy bylo nové sanitní vozidlo zakoupeno v roce 2004

Prvořadým úkolem DZS pro letošní rok je proto pokračování v obnově vozového parku

<i>SPZ vozidla</i>	<i>Tovární značka</i>	<i>Rok výroby</i>	<i>Ujeté km celkem</i>
HO 98-76	AVIE	1979	241185
HO 90-77	Š 1203	1986	275106
HOA 08-56	Š 1203	1998	348927
HOB 81-52	Š 1203	1980	119434

HO 81-63	Š 1203	1982	383040
HOA 28-78	VW Transporter	1994	961156
HOA 33-11	VW Transporter	1995	947265
HOJ 48-27	VW Transporter	1998	561712
HOA 42-89	VW Transporter	1997	907894
HOA 44-42	VW Transporter	1997	841963
HOK 60-66	VW Transporter	1999	594885
2B0 1979	VW Transporter	1995	679500
7B6 7189	VW Transporter	1996	630433
5B8 7278	VW Transporter	1996	667305
2B0 7040	VW Transporter	1995	673966
HOK 64-72	VW Transporter	1999	718501
2B0 1980	VW Transporter	1995	727821
2B0 7023	VW Transporter	1995	669054
2B0 7039	VW Transporter	1995	711206
2B0 7036	VW Transporter	1994	538816
HOA 36-69	VW Transporter	1995	529509
HOA 4403	VW Transporter	1995	403051
HOK 01-35	VW Transporter	2000	34220
HOL 35-40	VW Transporter	2001	601778
HOL 40-59	VW Transporter	2001	570042
1B7 8516	VW Transporter	2002	492796
1B4 2322	VW Transporter	2002	451523
1B4 2344	VW Transporter	2002	512848
2B0 5533	VW Transporter	2002	109992
3B4 5161	VW Transporter	2004	315291
HOJ 77-69	FIAT Scudo	1998	886026
3B7 8953	Š Octavie	2002	190870
4B8 8938	Š Octavie	2007	59099
HOE 04-79	Š Favorit	1990	179660
HOE 44-33	Š Favorit	1991	284095
HOI 05-61	Š Felicie	1996	129418
HOJ 86-57	Š Felicie	1998	262709

OVT 18-49	Š Felicie	1995	469053
HOI 45-87	Seat Toledo	1996	287104
HOK 16-78	Š Pick up	1997	177158
7B0 1091	Š Octavie	1999	174545
7B0 1092	Š Octavie	1999	170276
7B0 1093	VW Transporter	1996	285187
HOD 10-92	Š 1203	1982	234170

Náklady celkem

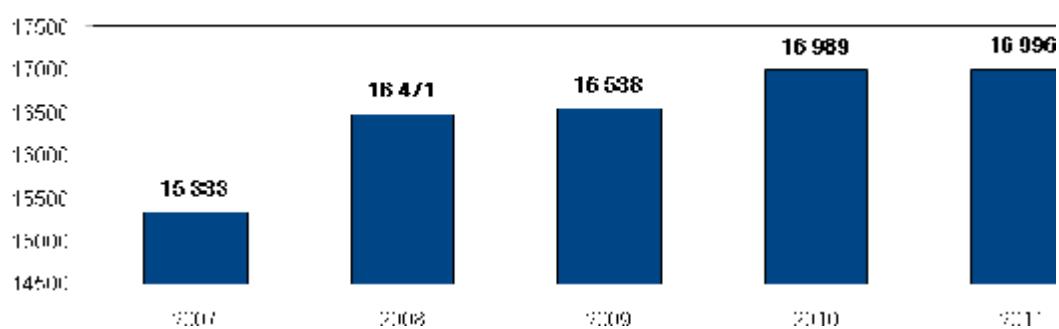

hodnota v tisících Kč

Mzdové náklady

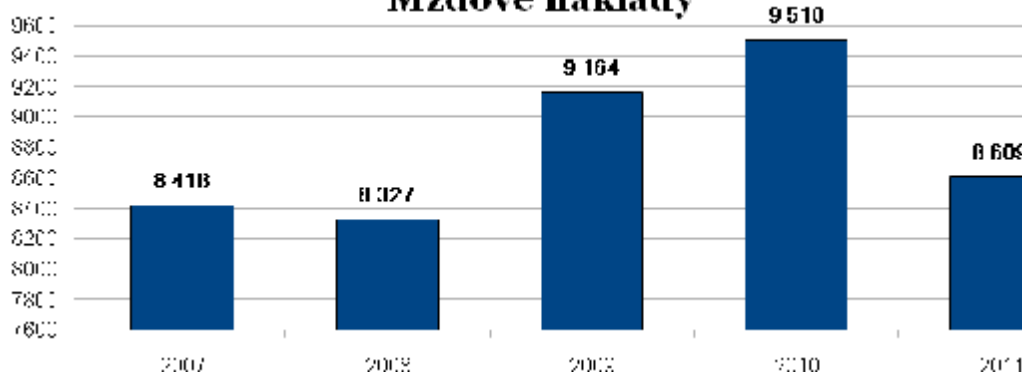

hodnota v tisících Kč

Náklady na opravy

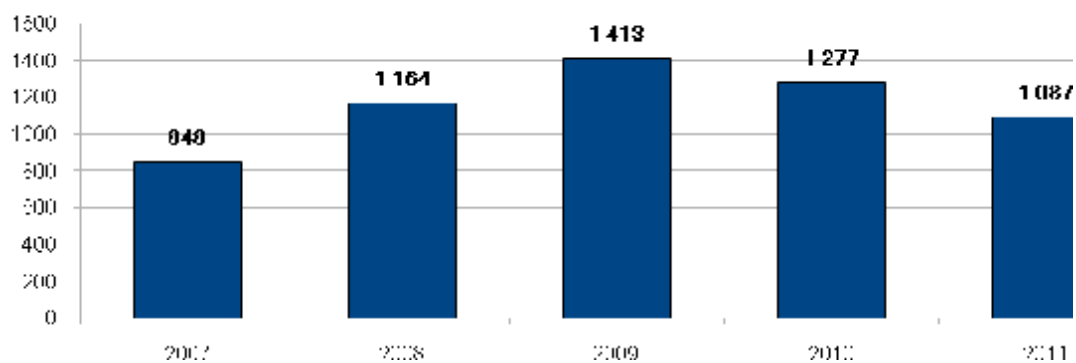

hodnota v tisících Kč

Náklady na nákup ND + pneumatik

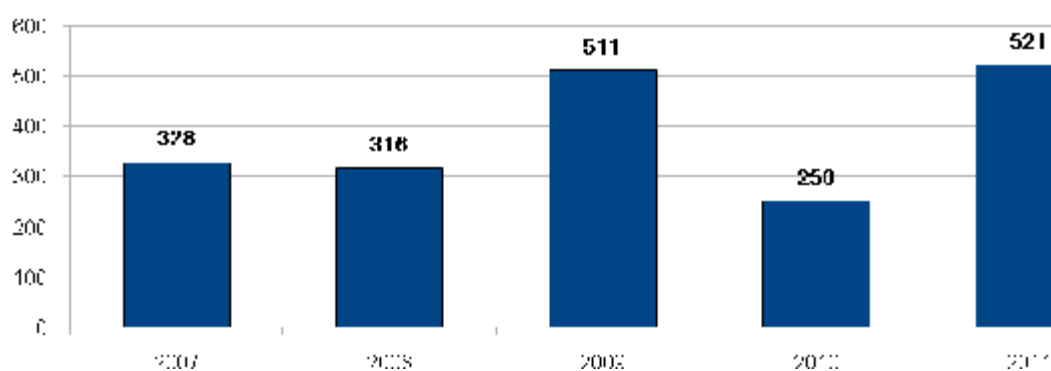

hodnota v tisících Kč

Náklady na PHM v Kč na km

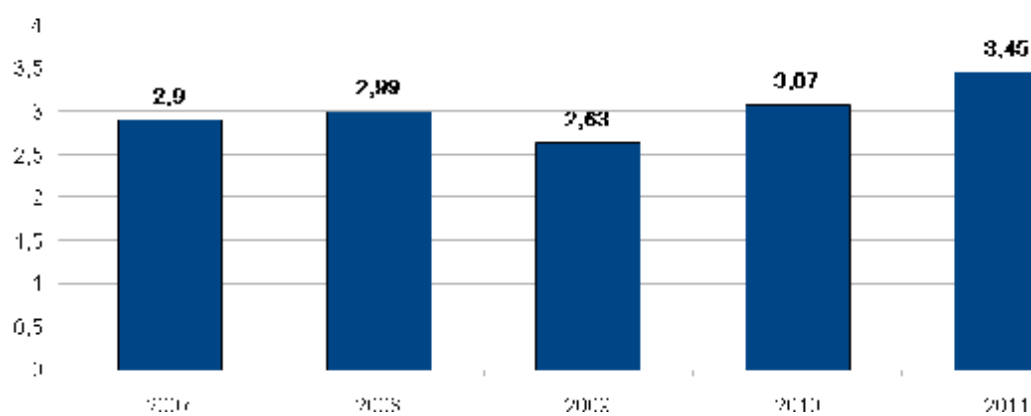

Hospodářský výsledek bez korekce výkonů předešlých let

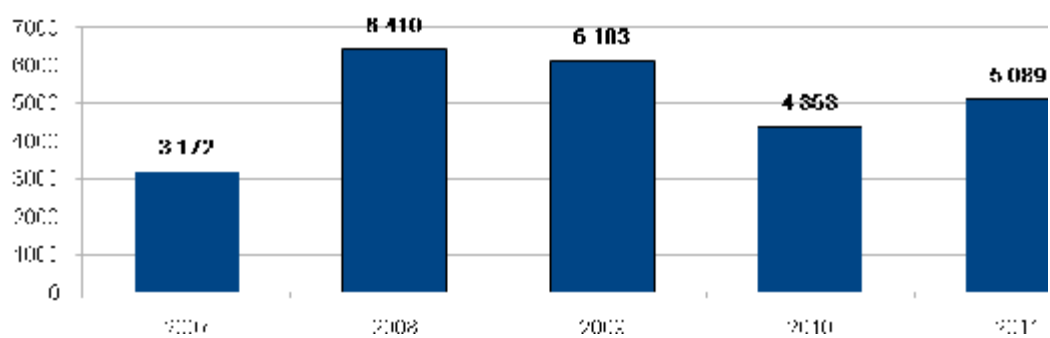

hodnota v tisících Kč

V. Plnění úkolů v oblasti nakládání s majetkem

V.1. Přehled majetku a jeho zařazení v tis. Kč

1. 1. - 31. 12. 2011

Účet	Název	PS	Zařazeno	Vyřazeno	KZ
0210101	Bytové domy a bytové jednotky	4 384	0	0	4 384
0210201	Budovy pro službu obyvatelstva	444 290	7 160	0	451 450
0210301	Jiné nebytové domy a nebytové jednotky	12 471	0	0	12 471
0210401	Komunikace a veřejná osvětlení	56 561	0	0	56 561
0210501	Jiné inženýrské sítě	10 195	0	0	10 195
0210601	Ostatní stavby	78 762	0	0	78 762
		606 663	7 160	0	613 823
0220001	Dopravní prostředky	14 367	0	0	14 367
0220002	Dopravní prostředky-bezúplatný převod	1 670	0	0	1 670
0220101	Energetické a hnací stroje	14 859	0	0	14 859
0220201	Inventář	735	61	18	778

0220301	Počítače, kancelářská technika	5 358	621	524	5 455
0220303	Počítače - vlastní majetek	53	0	0	53
0220401	Pracovní stroje	13 101	0	187	12 914
0220501	Přístroje a zvl. technická zařízení	33 712	456	30	34 138
0220701	Zdravotnické přístroje	286 935	9 080	8 937	287 078
0220703	Zdravotnické přístroje-dary	3 874	119	0	3 993
		374 664	10 337	9 696	375 305
					0
0130001	Software	12 498	424	489	12 433

V.2. Komentář k přehledu majetku a jeho zařazení

Účet 021 0101 – Bytové domy a bytové jednotky

Počáteční stav	4 384 tis. Kč
Konečný zůstatek	4 384 tis. Kč

Účet 021 0201 – Budovy pro službu obyvatelstva

Počáteční stav	444 290 tis. Kč
Zařazeno: TZ pavilonu chirurgie	516 tis. Kč
TZ budovy kožní	6 644 tis. Kč
<i>Celkem</i>	<i>7 160 tis. Kč</i>
Konečný zůstatek	451 450 tis. Kč

Účet 021 0301 – Jiné nebytové domy a nebytové jednotky

Počáteční stav	12 471 tis. Kč
Konečný zůstatek	12 471 tis. Kč

Účet 021 0401 – Komunikace a veřejné osvětlení

Počáteční stav	56 561 tis. Kč
Konečný zůstatek	56 561 tis. Kč

Účet 021 0501 – Jiné inženýrské sítě

Počáteční stav	10 195 tis. Kč
Konečný zůstatek	10 195 tis. Kč

Účet 021 0601 – Ostatní stavby

Počáteční stav	78 762 tis. Kč
Konečný zůstatek	78 762 tis. Kč

Účet 022 001 – Dopravní prostředky

Počáteční stav	14 367 tis. Kč
Konečný zůstatek	14 367 tis. Kč

Účet 022 002 – Dopravní prostředky-bezúplatný převod zřizovatelem (3 ks)

Počáteční stav	1 670 tis. Kč
Konečný zůstatek	1 670 tis. Kč

Účet 022 0101 – Energetické a hnací stroje

Počáteční stav	14 859 tis. Kč
Konečný zůstatek	14 859 tis. Kč

Účet 022 0201 – Inventář

Počáteční stav	735 tis. Kč
Zařazeno: Kazeta	61 tis. Kč
Vyřazeno: Televize	18 tis. Kč
Konečný zůstatek	778 tis. Kč

Účet 022 0301 – Počítače, kancelářská technika

Počáteční stav	5 358 tis. Kč
Zařazeno: Počítač	106 tis. Kč
Tiskárna	61 tis. Kč
Tiskárna Xerox Color	454 tis. Kč
<i>Celkem</i>	621 tis. Kč
Vyřazeno: Počítače	464 tis. Kč
Skener	60 tis. Kč
<i>Celkem</i>	524 tis. Kč
Konečný zůstatek	5 455 tis. Kč

Účet 022 0303 – Počítače – vlastní majetek, dary

Počáteční stav	53 tis. Kč
Konečný zůstatek	53 tis. Kč

Účet 022 0401 – Pracovní stroje

Počáteční stav	13 101 tis. Kč
Vyřazeno: Kotel plynový	26 tis. Kč
Pánev plynová 2 ks	30 tis. Kč
Xerox	131 tis. Kč
<i>Celkem</i>	<i>187 tis. Kč</i>
Konečný zůstatek	12 914 tis. Kč

Účet 022 0501 – Přístroje a zvláštní technická zařízení

Počáteční stav	33 712 tis. Kč
Zařazeno: Diagnostická stanice	456 tis. Kč
Vyřazeno: Fax Panasonic	30 tis. Kč
Konečný zůstatek	34 138 tis. Kč

Účet 022 0701 – Zdravotnické přístroje

Počáteční stav	286 935 tis. Kč
Zařazeno:	
Videogastroskop	349 tis. Kč
Počítačový ergometr	277 tis. Kč
Štěrbinová lampa	119 tis. Kč
Monitor vitálních funkcí	99 tis. Kč
Laboratorní digestoř	77 tis. Kč
Digitální mamografický přístroj	4 570 tis. Kč
Digitální čtečka	644 tis. Kč
Narkotizační přístroj	499 tis. Kč
Absorpční suška stlačeného vzduchu	119 tis. Kč
Regulace a měření medic. stlačeného vzduchu	100 tis. Kč
Tympanometr	140 tis. Kč
Insuflátor HIGH-FLOW	99 tis. Kč
Plicní ventilátor	385 tis. Kč
Narkotizační přístroj	651 tis. Kč
Monitor vitálních funkcí	99 tis. Kč
Transportní monitory 2 ks	354 tis. Kč
ZPC Ultrazvukového přístroje	499 tis. Kč
<i>Celkem</i>	<i>9 080 tis. Kč</i>

Vyřazeno:

Monitor	76 tis. Kč
Sterilizátor horkovzdušný	14 tis. Kč
Lůžko porodní	40 tis. Kč
Mikroskopy	106 tis. Kč
Defibrilátor	30 tis. Kč
Gamma kamera (schválení JMK)	7 869 tis. Kč
Pumpa infuzní	55 tis. Kč
Kardiotokograf	181 tis. Kč
Stůl operační	14 tis. Kč
Chirurgická odsávačka	17 tis. Kč
Pumpa infuzní	59 tis. Kč
Kardiomonitor 2 ks	74 tis. Kč
Kapnograf	155 tis. Kč
Antidekubitní matrace	53 tis. Kč
Fotokopírovací přístroj	74 tis. Kč
Termostat	20 tis. Kč
Přístroj destilační	55 tis. Kč
Zařízení dorozumívací	45 tis. Kč
<i>Celkem</i>	8 937 tis. Kč

Konečný zůstatek **287 078 tis. Kč**

Účet 022 0703 – Zdravotnické přístroje – dary

Počáteční stav **3 874 tis. Kč**

Zařazeno: Monitor životních funkcí-dar Kapky Naděje **119 tis. Kč**

Konečný zůstatek **3 993 tis. Kč**

Účet 013 0001 – Software

Počáteční stav **12 498 tis. Kč**

Zařazeno: Objednávkový program pro skladové hospodářství 138 tis. Kč

Objednávkový program pro ústavní lékárnu 180 tis. Kč

Software 105 tis. Kč

Celkem (1 tis. Kč zaokrouhlení) **424 tis. Kč**

Vyřazeno: Programy NIS, licence k modulu produkce, software **489 tis. Kč**

Konečný zůstatek **12 433 tis. Kč**

V.3. Přehled nakoupeného majetku a jeho zařazení v tis. Kč

1. 1. - 31. 12. 2011

Účet	Název	PS	Nákup	Zařazeno	KZ
0410200	Nehmotný majetek	0	655	423	232
0420700-0420702	Zdravotnické přístroje	0	9 598	9 598	0
0420500	Počítače	0	621	621	0
0420076-0420089	Rekonstrukce	3 255	13 643	7 268	9 630
<i>Celkem</i>		3 255	24 517	17 910	9 862

V.4. Komentář k Přehledu nakoupeného majetku a jeho zařazení

Nedokončený dlouhodobý nehmotný majetek

Pořízení (účet 041 02)

Arbes, Praha - objednávkový program pro skladové hospodářství	138 tis. Kč
- objednávkový program pro ústavní lékárnu	180 tis. Kč
Lekis, Ostrava - software	105 tis. Kč
Arbes Praha - úprava programu skladového hospodářství (bude provedeno v březnu 2012)	232 tis. Kč
Celkem	655 tis. Kč

pořízeno NDNM	655 tis. Kč
zařazeno NDNM	423 tis. Kč
<hr/> zůstatek	<hr/> 232 tis. Kč

Nedokončený dlouhodobý hmotný majetek

Přístroje

Pořízeno: účet 042 0700 – 042 0702 - zdravotnické přístroje

<i>Dodavatel</i>	<i>Název majetku</i>	<i>Částka</i>
Medinet Kladno s.r.o.	Videogastroskop	349 tis. Kč
Kardio-Line, Brno	Počítačový ergometr	277 tis. Kč
CMI s.r.o. Praha	Štěrbínová lampa	119 tis. Kč
Medisap Praha s.r.o.	Monitor vitálních funkcí	99 tis. Kč
Vitrum Rožnov s.r.o.	Laboratorní digestoř	77 tis. Kč
Unis Computers, s.r.o.	Diagnostická stanice	456 tis. Kč
	Digitální čtečka	644 tis. Kč
Unis Computers, s.r.o.	Kazeta	61 tis. Kč
Widex Line spol. s.r.o.	Tympanometr	140 tis. Kč
Filco s.r.o. Hradec Králové	Absorpční suška stlač. vzduchu	119 tis. Kč

Filco s.r.o. Hradec Králové	Regulace a měření medic. stlačeného vzduchu	100 tis. Kč
Medisap s.r.o. Praha	Narkotizační přístroj	499 tis. Kč
Hoyer Praha s.r.o.	Insuflátor HIGH - FLOW	99 tis. Kč
Medisap Praha	Monitor základních životn.funkcí	100 tis. Kč
Hospimed Praha	ZPC Ultrazvukového přístroje	499 tis. Kč
Hoyer Praha s.r.o.	Narkotizační přístroj	651 tis. Kč
Fomei a.s. Praha	Digitální mamografický přístroj	4 570 tis. Kč
MaquetMedizintechnik Praha	Plicní ventilátor	385 tis. Kč
ST Plus s.r.o. Praha	Transportní monitory 2 ks	354 tis. Kč
Celkem		9 598 tis. Kč

Rekapitulace přístrojů:

počáteční stav	0 tis. Kč
pořízeno	9 598 tis. Kč
zařazeno	9 598 tis. Kč
<hr/>	
zůstatek	0

Počítače

Pořízeno: (účet 042 0500)

<i>Dodavatel</i>	<i>Název majetku</i>	<i>Částka</i>
NetSys Hodonín s.r.o.	IBM Datové pole-pevné disky	106 tis. Kč
Spin Servis Brno s.r.o.	Tiskárna Xerox	62 tis. Kč
Spin Servis Brno s.r.o.	Tiskárna Xerox Color	453 tis. Kč
Celkem		621 tis. Kč

počáteční stav	0 Kč
pořízeno	621 tis. Kč
zařazeno	621 tis. Kč
<hr/>	
zůstatek	0 Kč

Rekonstrukce

Rekonstrukce (účet 042 0076 – 042 0089)

počáteční stav 3 255 tis. Kč
rekonstrukce v r. 2011 13 643 tis. Kč
zařazeno v r. 2011 7 268 tis. Kč

zůstává do roku 2012 9 630 tis. Kč

Účet	Název	PS	Rekonstrukce v roce 2011 (v tis. Kč)	Zařazeno (v tis. Kč)	Zůstává do roku 2012 (v tis. Kč)
042 0076	Projekt na budování sítě pracovišť pro nemocné s cévní mozkovou příhodou	0	321	321	0
042 0077	Rekonstrukce lékárny	109	0	109	0
042 0078	Výměna oken a Zateplení objektu Interny	180	5 824	0	6 004
042 0079	Výměna oken a zateplení objektu Lékárny	249	5 514	5 763	0
042 0080	Nemocnice Lékárna	0	48	0	48
042 0081	Stavební úpravy plicního oddělení	0	52	0	52
042 0082	Zateplení a výměna oken gynekologického a dětského pavilonu	0	238	0	238
042 0083	Rekonstrukce gynekologického pavilonu	0	120	0	120
042 0084	Solární ohřev vody	0	22	0	22
042 0085	Urgentní příjem ARO	0	194	194	0
042 0086	Rekonstrukce interního pavilonu	2 534	278	0	2 812
042 0087	Rekonstrukce část 2NP budovy D na interní JIP	60	83	0	143
042 0088	Odstranění havarijního stavu části objektu Lékárny	0	881	881	0
042 0089	Stavební úpravy vjezdu do nemocnice	12	8	0	20
042 0800	Pozemky	111	60	0	171
Celkem		3 255	13 643	7 268	9 630

V.5. Přehled veškerých platných nájemních smluv

Seznam platných nájemních smluv k datu 31. 12. 2011

Pořadové číslo	Smluvní partner	Druh smlouvy	Platnost smlouvy
1.	Bíla Jan MUDr.	Smlouva o podnájmu nebytových prostor	neurčito
2.	České radiokomunikace a.s.	Nájemní smlouva	neurčito
3.	Drápalová Vendula	Smlouva o nájmu nebytových prostor	neurčito
4.	EXTÉ-estetické centrum, s.r.o.	Smlouva o nájmu nebytových prostor	31.10.2012
5.	GTS Novera a.s.	Nájemní smlouva	neurčito
6.	Horňák Pavel	Smlouva o nájmu pozemku	neurčito
7.	Jihomoravská plynárenská a.s.	Nájemní smlouva	31.12.2099
8.	Krejzlík Pavel MUDr.	Smlouva o nájmu nebytových prostor	31.12.2012
9.	Kozáková Jindřiška	Smlouva o nájmu nezemědělského pozemku	neurčito
10.	Lexa Pavel MUDr.	Smlouva o podnájmu nebytových prostor	neurčito
11.	Měchura Jaroslav	Smlouva o nájmu nebytových prostor	31.7.2012
12.	Měchura Jaroslav	Smlouva o nájmu nebytových prostor	30.9.2012
13.	Pálenský Vítězslav MUDr.	Smlouva o nájmu nebytových prostor	30.11.2012
14.	PharmDr. Jiří Dlouhý	Nájemní smlouva	31.12.2015
15.	Příkazská Gabriela	Smlouva o nájmu nebytových prostor	neurčito
16.	Rašták Jaroslav	Smlouva o nájmu nebytových prostor	neurčito
17.	Šroubárna Kyjov, spol. s r.o.	Smlouva o nájmu nebytových prostor	29.2.2012
18.	Teplárna Kyjov a.s.	Smlouva o nájmu pozemku	30.6.2016
19.	Václav Hrabec s.r.o.	Smlouva o nájmu nebytových prostor-kuchyně	neurčito
20.	Václav Hrabec s.r.o.	Smlouva o nájmu nebytových prostor-kantýna	31.12.2013

Seznam platných smluv o nájmu bytu k datu 31. 12. 2011

Pořadové číslo	Smluvní partner	Druh smlouvy	Platnost smlouvy
1.	Adamcová Zuzana	Smlouva o nájmu bytu	po dobu pracovního poměru
2.	Balátová Magdaléna	Smlouva o nájmu bytu	po dobu pracovního poměru
3.	Blahůšková Zuzana	Smlouva o nájmu bytu	po dobu pracovního poměru
4.	Břeň Jaromír MUDr.	Smlouva o nájmu bytu	po dobu pracovního poměru
5.	Březinová Iveta	Smlouva o nájmu bytu	do 30.9.2012
6.	Býčková Marta	Smlouva o nájmu bytu	po dobu pracovního poměru
7.	Doležalová Kateřina	Smlouva o nájmu bytu	po dobu pracovního poměru

8.	Frölichová Iveta	Smlouva o nájmu bytu	po dobu pracovního poměru
9.	Galčíková Andrea, MUDr.	Smlouva o nájmu bytu	do 30.6.2012
10.	Horáčková Anna	Smlouva o nájmu bytu	do 31.7.2012
12.	Jarmová Iveta MUDr.	Smlouva o nájmu bytu	po dobu pracovního poměru
14.	Kolouchová Veronika	Smlouva o nájmu bytu	do 31.7.2012
15.	Kopečná Blanka	Smlouva o nájmu bytu	po dobu pracovního poměru
18.	Kubíčková Gabriela	Smlouva o nájmu bytu	po dobu pracovního poměru
20.	Kujíčková Jitka, MUDr.	Smlouva o nájmu bytu	po dobu pracovního poměru
21.	Mienská Petra	Smlouva o nájmu bytu	po dobu pracovního poměru
22.	Míková Klára, MUDr.	Smlouva o nájmu bytu	po dobu pracovního poměru
23.	Milinková Pavla (Svobodová)	Smlouva o nájmu bytu	po dobu pracovního poměru
24.	Paulíčková Zdenka	Smlouva o nájmu bytu	do 31.7.2012
25.	Rokytová Štěpánka	Smlouva o nájmu bytu	po dobu pracovního poměru
26.	Šalšová Petra Bc.	Smlouva o nájmu bytu	do 31.6.2012
27.	Šinák Igor, MUDr.	Smlouva o nájmu bytu	po dobu pracovního poměru

Převedení majetku bezúplatně

V roce 2010 nebyl majetek převeden bezúplatně.

VI. Přehled o tvorbě a čerpání peněžních fondů k 31.12.2011

lázev organizace: Nemocnice Kyjov, příspěvková organizace, Strážovská 1247

v tis. Kč

stav k 1.1.	tvorba			čerpání			stav k 30.9.2011	bankovní krytí	
		plán	skutečnost		plán	skutečnost			
	příděl z odpisů z DHM a DNM	25000	24668	pořízení dlouhodobého maj.	10530	10875			
	dotace z rozpočtu kraje			úhrada investičních úvěrů					
	investiční dotace ostatní		11621	rekonstrukce a modernizace	2000	11503			
	výnos z prodeje DHM (vlastního)			nekrytí investičního fondu		5332			
	převod z fondu rezervního			odvod do rozpočtu kraje-odpisy		5000			
	dary a ostatní		63	jiné použití-NIM		753			
Fond investiční	3536	celkem tvorba	25000	36352	celkem čerpání	12530	33463	6425	1378

stav k 1.1.	tvorba			čerpání			stav k 30.9.2011	bankovní krytí	
		plán	skutečnost		plán	skutečnost			
	příděl ze zlepš. výsl. hospod.			další rozvoj své činnosti					
	převod nespotřebované dotace kryté z rozpočtu EU, a z fin. mechanismu EHP, Norska a z progr. švýcarsko-české spolupráce dle § 28 odst. 3 zák. č. 250/2000 Sb.			časové překlenutí dočasného nesouladu mezi výnosy a náklady					
				úhrada případných sankcí					
				úhrada ztráty za předchozí léta					
				převod do fondu investičního	3500	14			
	peněžní dary	3500	1916	použití peněžních darů		1920			

					čerpání nespotřebované dotace dle § 28 odst. 3 zák. č. 250/2000 Sb.				
Fond rezervní	3076	celkem tvorba	3500	1916	celkem čerpání	3500	1934	3058	3058

	stav k 1.1.	tvorba		čerpání			stav k 30.9.2011	bankovní krytí
			plán	skutečnost		plán		
		příděl ze zlepš. výsl. hospod.			odměny zaměstnancům			
		ostatní			překročení prostředků na platy			
Fond odměn		celkem tvorba	0	0	celkem čerpání	0	0	0

	stav k 1.1.	tvorba		čerpání			stav k 30.9.2011	bankovní krytí
			plán	skutečnost		plán		
		příděl do fondu na vrub nákl.	100	100	pořízení DHM			
		peněžní dary			úhrada potřeb zaměstnanců	765	785	
		jiná tvorba			z toho záv. stravování	485	481	
FKSP	1290	celkem tvorba	100	100	celkem čerpání	1250	1266	124

VI.1. Příloha k Přehledu o tvorbě a čerpání peněžních fondů
k 31.12.2011

416 – Fond reprodukce majetku

Stav k 1.1.2011 3 536 tis. Kč

Tvorba:

Příděl z odpisů 24 668 tis. Kč

Dotace JMK – Zateplení a výměna oken objektu Interny 5 867 tis. Kč

Dotace JMK – Zateplení a výměna oken objektu Ústavní Lékárny 5 754 tis. Kč

Dary od jiných objektů: - Teplárna Kyjov
(na digitální mamografický přístroj) 50 tis. Kč

- Veřejná sbírka
(na digitální mamografický přístroj) 13 tis. Kč

Celkem tvorba: 36 352 tis. Kč

Čerpání:

Pořízení dlouhodobého majetku 10 875 tis. Kč

z toho přístroje:

- Narkotizační přístroj 2 ks 1 907 tis. Kč
- Náhradní zdroj UPS 330 tis. Kč
- Přístroj pro kontinuální purif. metody 467 tis. Kč
- Elektrokoagulační přístroj 547 tis. Kč
- EKG Holter 55 tis. Kč
(z darů dětského oddělení 25 tis. Kč)
- Počítačový ergometr 277 tis. Kč
- Digitální mamografický přístroj 4 570 tis. Kč
(dotace 2 000 tis. Kč, sbírka 13 tis. Kč, dar Teplárny 50 tis. Kč)
- Videogastroskop 349 tis. Kč
- Štěrbínová lampa 119 tis. Kč
- Monitor vitálních funkcí 99 tis. Kč
- Laboratorní digestoř 77 tis. Kč
- Tympanometr 140 tis. Kč
- Regulace a měření med. stlačeného vzduchu 100 tis. Kč
- Insuflátor HIGH -FLOW 99 tis. Kč
- Absorpční suška stlačeného vzduchu 119 tis. Kč
- Diagnostická stanice (částecná úhrada) 250 tis. Kč
- Kazeta 61 tis. Kč
- Transportní monitory 2 ks 354 tis. Kč
(dotace JMK na budování sítě pracovišť pro nemocné s cévní a mozkovou příhodou)
- Plicní ventilátor 385 tis. Kč

(dotace JMK na budování sítě pracovišť pro nemocné s cévní a mozkovou příhodou)

- SERVER 55 tis. Kč
- Tiskárna Xerox Color Qube 887 62 tis. Kč
- Tiskárna Xerox Color Qube 9201 453 tis. Kč

Rekonstrukce a modernizace

11 503 tis. Kč

042 0076 – Projekt na budování sítě pro nem. s cévní a mozk. příhodou (dotace 261 tis. Kč, vlastní zdroje 60 tis. Kč)	321 tis. Kč
042 0077 – Rekonstrukce lékárny – zmařená investice (jednalo se pouze o studii, která neřeší současný problém)	- 109 tis. Kč
042 0078 – Zateplení a výměna oken objektu Interny (z dotací uhrazeno 5 474 tis. Kč, vlastní zdroje 46 tis. Kč)	5 520 tis. Kč
042 0079 – Zateplení a výměna oken objektu Ústavní lékárny (z dotací uhrazeno 5 477 tis. Kč, vlastní zdroje 37 tis. Kč)	5 514 tis. Kč
042 0080 – Nemocnice Lékárna	40 tis. Kč
042 0081 – Stavební úpravy plicního oddělení	1 tis. Kč
042 0082 – Zateplení pavilonu gynekologie a dětského oddělení	21 tis. Kč
042 0083 – Rekonstrukce gynekologického pavilonu	2 tis. Kč
042 0085 – Urgentní příjem ARO	53 tis. Kč
042 0086 – Rekonstrukce Interního pavilonu	72 tis. Kč
042 0089 – Úprava vjezdu do areálu nemocnice	8 tis. Kč
042 0800 – Regenerace vegetačních prvků	60 tis. Kč

Nemocniční program NIS	436 tis. Kč
Objednávkový program	317 tis. Kč
<i>Celkem</i>	753 tis. Kč

<i>Odvod odpisů JMK</i>	5 000 tis. Kč
<i>Neprofinancované odpisy</i>	5 332 tis. Kč

<i>Celkem čerpání</i>	33 463 tis. Kč
------------------------------	-----------------------

Stav k 31.12.2011

6 425 tis. Kč

V roce 2011 bylo uhrazeno z dotací JMK na Budování sítě pracovišť pro nemocné s cévní mozkovou příhodou 1 000 tis. Kč (Zastupitelstvo JMK č. 1183/10/Z 19).

V roce 2011 uhrazeno z dotací JMK na Digitální mamografický přístroj 2 000 tis. Kč (Zastupitelstvo JMK č. 997/10/Z 15).

Vzhledem k nedostatku finančních prostředků není investiční fond plně kryt.
(účet 241 0416 k 31.12.2011 1 378 tis. Kč).

414 – Fond rezervní

Stav k 1.1.2011 **3 076 tis. Kč**

Tvorba: z darů (oddělení) **1 916 tis. Kč**

Čerpání:

dary (účet 648 0302, 648 0308) - pro potřeby oddělení **1 920 tis. Kč**
převod do investičního fondu – sbírka na dig. mamogr. přístroj **14 tis. Kč**

Stav k 31.12.2011 **3 058 tis. Kč**

Rezervní fond je kryt v plné výši běžným účtem (účet 241 0011, 241 0012).

411 – Fond odměn není v Nemocnici Kyjov tvořen.

412 – Fond FKSP

Stav k 1.1.2011 **1 290 tis. Kč**

Příděl do fondu **100 tis. Kč**

Čerpání: na úhradu potřeb zaměstnanců **1 266 tis. Kč**

Z toho:	příspěvek na závodní stravování	481 tis. Kč
	příspěvek na zájezdy	38 tis. Kč
	příspěvek na kulturu	12 tis. Kč
	dary, životní jubilea	415 tis. Kč
	příspěvek na rehabilitaci	70 tis. Kč
	dary nepeněžní	18 tis. Kč
	na knihy do nemocniční knihovny	9 tis. Kč
	vitamíny pro zaměstnance	223 tis. Kč

Čerpání fondu FKSP probíhá v souladu s kolektivní smlouvou uzavřenou mezi nemocnicí a odborovými organizacemi.

Stav k 31.12.2011 **124 tis. Kč**

Fond FKSP je kryt peněžními prostředky v plné výši (účet 243 0100 - 352 tis. Kč).

Přehled drobného dlouhodobého majetku a jeho zařazení
1. 1. – 31. 12. 2011

Účet	Název	PS	Zařazeno	Vyřazeno	KZ
280 011	Nábytek,byt.doplňky	17 281	578	279	17 580
280 021	Zdravotní nástroje a přístroje	13 782	1 291	1 223	13 850
280 022	Bezúplatný převod maj. zřizovatelem	0	221	0	221
280 031	Hospodářské potřeby	580	3	42	541
280 033	Vlastní majetek - dary, nábytek	0	58	0	58
280 041	Kuchyňské potřeby	189	0	4	185
280 043	Vlastní majetek - zdrav. nástr. a přístr.	0	461	65	396
280 051	Ostatní DDHM	12 310	533	510	12 333
280 053	Vlastní majetek - ostatní DDHM	0	154	0	154
280 061	DDHM výpočetní tech.	11 543	752	1 350	10 945
280 063	Vlastní majetek - výpočetní technika	0	152	0	152
280 091	Ostatní DDHM	997	0	24	973
280 101	Osobní aut.po leasingu	43	0	0	43
280 501	DDHM Veselí n. Mor.	461	0	3	458
280 601	DDHM Veselí n. Mor.	120	0	0	120
280 701	DDHM sklad zdrav.zab.	55	0	1	54
Celkem		57 361	4 203	3 501	58 063
180 011	Drobný nehmot.majetek	516	457	25	948
Celkem		516	457	25	948
Účty celkem		57 877	4 660	3 526	59 011

**Komentář k Přehledu drobného dlouhodobého majetku , jeho zařazení
a vyřazení k 31.12.2011 (v tis. Kč)**

Zařazeno	Cena	Vyřazeno	Cena
<i>0280 011 – Nábytek, bytové doplňky</i>			
Botník	9	Dveře	4
Koberec	47	Koberec	45
Kontejner	30	Křeslo	16
Křeslo	25	Lavice	24
Kuchyňská linka	19	Nábytková sestava	44
Lehátko vyšetřovací	20	Pohovka + postel	21
Nábytková sestava	49	Komoda	6
Recepční pult	13	Skříň	27
Regál	99	Stůl	25
Rehabilitační lehátko	37	Židle	4
Skříň	135	Změna maj. tř.	63
Stůl	54		
Věšák, botník	10		
Vyšetřovací lehátko	28		
Židle	3		
Celkem	578		279
<i>0280 021 – Zdravotní nástroje a přístroje</i>			
Ambu vak	7	Ambu Vak	5
Antidekubitní matrace	112	Čelní lampa	28
Artroskopický Shaft	30	Kazeta RTG	495
Bifazický defibrilátor	490	Oftalmoskop	13
Denzitometer	12	Pedál nožní	14
Dopplex	16	Změna maj tř	668
Držák ramen	38		
Folie	37		
Infuzní pumpa	62		
Injekční dávkovač	54		
Kleště atraumatické	11		
Lampička	8		
Monitor vital. funkcí	69		
Nástavec vrtací	23		
Nástroj Silcut	13		
Nůžky Silcut Punch	26		
Odsávačka vč. příslušenství	48		
Pochva trokaru	10		
Poj. zástěna + přebal. pult	39		
Pulsní oxymetr	13		
Redukční ventil	22		
Sterilizátor kliček	13		
Tyč teleskop. + sonda	14		
Změna maj. třídy	124		
Celkem	1 291		1 223

0280 022 – Bezúplatný převod majetku zřizovatelem			
Chladnička	10		
Defibrilátor	165		
Nabíječka	42		
Televizor	4		
Celkem	221		0
0280 031 - Hospodářské potřeby			
Měřicí přístroj	3	Hledač vedení	18
		Měřicí přístroj	20
		Zkoušečka Easy Test	4
Celkem	3		42
0280 033 – Vlastní majetek – dary, nábytek			
Kuchyňská linka	34		
Pracovní stůl	8		
Psací stůl	5		
Skříň	11		
Celkem	58		0
0280 041 – Kuchyňské potřeby			
		Mikrovlnná tr.	4
Celkem	0		4
0280 043 – Vlastní majetek – zdrav. nástr. a přístroje			
Křeslo pro kardiaky	15	Monitor Babysense	12
Laryngoskop	29	Polohovací postel	53
Lineární dávkovač	54		
Monitor Babysense	56		
Oxymetr Nonin	12		
Polohovací postel	283		
Pulzní oxymetr Fingertip	12		
Celkem	461		65
0280 051 – Ostatní DDHM			
Audiorekorder	60	Chladnička	21
Chladnička	44	El. diář	8
Dorozumívací zařízení	9	Fotoaparát	9
Kamera	8	Mob. telefon	54
Klimatizační jednotka	73	Orient. systém	39
Linkový zesilovač	9	Pedál nožní	14
Měnička mincí	39	Rev. měř. přístroj	29

Měřič	13	Štěpkovač dřeva	13
Regál	13	Stroj kalk.+psací	23
Řezačka	6	Telefonní přístroj	5
Roleta	24	Televizor	116
Telefonní přístroj	11	Termoport	12
Televizor	34	Videopřehrávač	10
Vitrína na orient. systém	12	Vozík	10
Vozík	136	Změkčovač vody	8
Vrtací kladivo	4	Jídelní roz. syst.	5
Záložní zdroj + žaluzie	24	Změna maj třídy	134
Zběrač za traktorek	14		
Celkem	533		510
0280 053 – Vlastní majetek – ostatní DDHM			
Multifunkční zař. barevné	6		
Domeček na hraní	10		
Klozetové křeslo	4		
Mech. váha + vozík	43		
Myčka	14		
Radiomagnetofon	5		
Televizor	52		
Židle	5		
Bedna na odpad	3		
Videorekordér	12		
Celkem	154		0
0280 061 – DDHM výpočetní technika			
Rozvaděč jednodílný	6	Tiskárna	274
ATI konvektor	25	Monitor	175
Dokovací stanice	3	Počítač	511
Monitor	122	Rozvaděč	147
Notebook	33	Záloh. zdroj	56
Počítač	292	El. přepínač	20
Projektor	32	Záznam. + Skener	14
Rozbočovač	40	Změna maj třídy	153
Tiskárna	199		
Celkem	752		1 350
0280 063 – DDHM vlastní majetek – výpočetní technika			
Monitor	45		
Notebook	13		
Počítač	40		
Testový soubor	26		
Tiskárna	28		
Celkem	152		0
0280 091 – Ostatní DDHM			
		Chladnička	7
		Lůžko resuscit.	12
		Mikrovrtáčka	5
Celkem	0		24
0280 101 – Osobní aut.po leasingu			

Celkem	0		0
0280 501 – DDHM Veselí nad Moravou			
		Chladnička el.	3
Celkem	0		3
0280 601 – DDHM Veselí nad Moravou			
Celkem	0		0
0280 701 – Sklad zdrav. zab.			
		Rudl	1
Celkem	0		1
0180 011 – Drobný nehmot. majetek			
GSM brána	12	Program Domino	25
System pro svolávání pers.	30		
Program	415		
Celkem	457		25

VII. Kontrolní činnost

Ke kontrolní činnosti Nemocnice Kyjov, příspěvkové organizace byla vydána směrnice Sm – HTS/2 Systém finanční kontroly, která upravuje kontrolní činnost v organizaci.

V roce 2011 byly zpracovány v souladu s § 30 odst. 3 zákona č. 320/2001 Sb., o finanční kontrole, v platném znění plány kontrolních auditů.

Kontrolní činnost probíhá soustavně během celého roku dle stanoveného plánu. Případné nedostatky jsou odstraňovány v období, kdy vznikly (v zápise v protokolu o provedené kontrole jsou vždy uvedena nápravná opatření).

Vedoucí finanční účtárny:

Plán kontrolní činnosti stanovoval provedení následujících kontrol:

- Ø kontrola platných smluv na rok 2011
- Ø kontrola účtování nezaplacených regulačních poplatků z roku 2010, 2011
- Ø kontrola stavu pokladní hotovosti
- Ø kontrola stavu investičního fondu s fondem reprodukce majetku

Bylo provedeno 14 kontrol. Při kontrole účtování záloh při vstupní prohlídce bylo přijato nápravné opatření, a to doúčtování částky 500,- Kč za vstupní prohlídku pana Molíka Miroslava. Kontroly byly provedeny v souladu s plánem vypracovaných kontrol pro rok 2011.

Měsíčně jsou kontrolovány zůstatky účtů obrátové předvahy, kontrola hospodaření a čerpání položek rozpočtu.

Vedoucí PAM

Plán kontrolní činnosti stanovoval provedení následujících kontrol:

- Ø kontrola úplnosti osobních spisů u zaměstnanců přijatých v roce 2010
- Ø namátková kontrola vykazování pohotovostních služeb
- Ø kontrola dodržování § 93 z. č. 262/2006 Sb. na středisku úklidové služby
- Ø kontrola účtování platů personálního a mzdového oddělení
- Ø kontrola dodržování § 76 odst. 2

Bylo provedeno 5 kontrol. Kontroly byly provedeny v souladu s plánem vypracovaných kontrol pro rok 2011. Nebyly shledány nedostatky, nebylo nutno nápravných ani preventivních opatření.

Oddělení informací a IT

Plán kontrolní činnosti stanovoval provedení následujících kontrol:

- Ø celková kontrola zálohování dat v nemocnici
- Ø kontrola struktury počítačové sítě v nemocnici

Byly provedeny 2 kontroly. Kontroly byly provedeny v souladu s plánem vypracovaných kontrol pro rok 2011.

Při kontrole byly zjištěny nedostatky v nedostatečné dokumentaci k aktivním síťovým prvkům, ke koncovým zásuvkám, nedostatečný centrální monitoring dostupnosti jednotlivých síťových prvků umožňující správu a nedostatečné sledování vytížení a propustnosti aktivních prvků. K tomuto zjištění byly přijaty tyto nápravná opatření: interní kontrola s provedením adekvátní dokumentace, fyzická revize koncových zásuvek, jejich značení a zanesení do dokumentace, revidování zakončení do „patch panelů“ a zrušení zapojení do prvku, u prvků umožňující správu zavedení na jednotný systém sledování a statistiky nagios a cacti.

Při kontrole byly zjištěny také nedostatky v oblasti dokumentace popisující zálohovací procesy, procesů obnovy dat, nedostatečné plány pro tzv. obnovu provozu po absolutní havárii, archivy se nachází na stejném místě jako zálohové zdroje, neurčené zodpovědnost konkrétních pověřených pracovníků za zálohování.

V souhrnu bylo tedy zjištěno, že zálohování z pohledu zadání kontroly celkově hodnoceno jako nedostatečné.

Jako nápravná opatření bylo přijato rozlišení a specifikování zálohovacích procesů pro jednotlivé provozované systémy. Určení konkrétní zodpovědné osoby pro jednotlivé zálohovací procesy daných systémů. Stanovení o provádění funkčních kontrol záloh, byl připraven návrh vhodných zálohovacích prostředků, návrh na vytvoření adekvátní izolované sítě pro přenosy velkých objemů zálohovaných dat.

Vedoucí zdravotnické techniky

Plán kontrolní činnosti stanovoval provedení následujících kontrol:

- Ø kontrola provádění BTK
- Ø kontrola evidence o proškolení personálu k obsluze prostředků zdrav. techniky
- Ø kontrola evidence faktur v souladu s vnitřní směrnici
- Ø kontrola dokladů k výběrovým řízením zdravotnické techniky

Bylo provedeno 7 kontrol. Kontroly byly provedeny v souladu s plánem vypracovaných kontrol pro rok 2011. Nebyly shledány nedostatky, nebylo nutno nápravných ani preventivních opatření.

Správce areálu, PO, odpadového hospodářství

Plán kontrolní činnosti stanovoval provedení následujících kontrol:

- Ø kontrola pohybu a parkování vozidel v areálu nemocnice
- Ø kontrola pohybu osob po areálu a budovách nemocnice
- Ø kontrola uzavírání jednotlivých objektů
- Ø kontrola stavu přistávací plochy heliportu nemocnice

Bylo provedeno 5 kontrol. Kontroly byly provedeny v souladu s plánem vypracovaných kontrol pro rok 2011.

Při kontrole bylo zjištěno, že je nutné obnovit bílý nátěr – vyznačení přistávací plochy písmeno „H“ v kruhu a odvětrávacích komínků stupaček odpadních vod červeno-bíle dle provozního řádu heliportu. Přístupová cesta k heliportu bez závad.

Závada byla zjištěna dne 8. 8. 2011 a byla odstraněna dne 10. 8. 2011.

Technik tepelného hospodářství a BOZP

Plán kontrolní činnosti stanovoval provedení následujících kontrol:

- Ø kontrola dodržování všeobecných předpisů BOZP na pracovištích nemocnice

Ø sledování hospodárnosti provozu tepelného hospodárství dle Zákona č. 152/2002 Sb.

Byly provedeny 2 kontroly. Kontroly byly provedeny v souladu s plánem vypracovaných kontrol pro rok 2011. Nebyly shledány nedostatky, nebylo nutno nápravných ani preventivních opatření.

Vedoucí údržby

Plán kontrolní činnosti zahrnoval provedení následujících kontrol:

- Ø kontrola pracovníků zajišťující provoz kyslíkové stanice
 - pověření pracovníka
 - školení obsluhy
 - revize rozvodů medicinálních plynů
 - revize zásobníků na tekutý kyslík
- Ø kontrola pracovníků zajišťující práce s vysokozdvizným vozíkem
 - školení
 - technická prohlídka
 - zdravotní prohlídka
- Ø kontrola pracovníků zajišťujících provoz elektroúdržby se zaměřením na provoz diesselagregátu
 - školení
 - revize zařízení
- Ø kontrola pracovníků zajišťujících svářečské práce
 - školení pracovníků
 - povolení ke svařování
 - zdravotní prohlídka

Byly provedeny 4 kontroly. Kontroly byly provedeny v souladu s plánem vypracovaných kontrol pro rok 2011.

Dne 20. 10. 2012 byla provedena kontrola platnosti školení pro práce provádění montáží a demontáží trubkových lešení. Dílcových lešení a školení pro práce ve výškách a to předložením lešenářského průkazu a presenční listiny – práce ve výškách.

Předložené doklady byly platné u práce ve výškách do 9. 11. 2011 a práce lešenářské do 13. 10. 2011. Jako nápravné opatření bylo přijato provést doškolení na práce lešenářské.

Nutriční terapeut

Plán kontrolní činnosti stanovoval provedení následujících kontrol:

- Ø kontrola na lůžkových odděleních při výdeji stravy
- Ø kontrola množství a kvality jídla podávaného v zaměstnanecké jídelně
- Ø kontrola teploty a množství podávané stravy na oddělení
- Ø kontrola stravy při tabletování na jednotlivá oddělení

Byly provedeny 4 kontroly. Kontroly byly provedeny v souladu s plánem vypracovaných kontrol pro rok 2011. Nebyly shledány nedostatky, nebylo nutno nápravných ani preventivních opatření.

Vedoucí DZS

Plán kontrolní činnosti stanovoval provedení následujících kontrol:

- Ø namátková kontrola zaměstnanců na přítomnost alkoholu v krvi, z toho minimálně dvakrát v nočních, eventuálně víkendových směnách
- Ø kontrola technického stavu všech vozidel se zaměřením na přechod období zima-jaro, podzim-zima
- Ø kontrola kompletnosti a přesnosti zpracování dokladů u třech vozidel
- Ø kontrola všech záložních klíčů
- Ø kontrola docházky
- Ø namátková kontrola úniku provozních kapalin

Bylo provedeno 7 kontrol. Kontroly byly provedeny v souladu s plánem vypracovaných kontrol pro rok 2011. Nebyly shledány nedostatky, nebylo nutno nápravných ani preventivních opatření.

Náměstek pro léčebně preventivní péči

Plán kontrolní činnosti stanovoval provedení následujících kontrol:

- Ø kontrola léčebných postupů
- Ø kontrolní činnosti na jednotlivých primariátech
- Ø kontrola písemného souhlasu pacienta s vyšetřením v průvodních listech před vyšetřením na RTG odd.

Byly provedeny 4 kontroly. Kontroly byly provedeny v souladu s plánem vypracovaných kontrol pro rok 2011. Nebyly shledány nedostatky, nebylo nutno nápravných ani preventivních opatření.

Náměstkyně pro ošetrovatelskou péči

Plán kontrolní činnosti stanovoval provedení následujících kontrol:

- Ø kontrola šetření spokojenosti pacientů
- Ø kontrola poskytované ošetrovatelské péče o pacienty
- Ø kontrola nakládání s léčivými přípravky při poskytování zdravotní péče
- Ø kontrola manipulace a evidence omamných látek
- Ø kontrola činnosti vedoucích pracovníků nelékařských profesí

Bylo provedeno 5 kontrol. Kontroly byly provedeny v souladu s plánem vypracovaných kontrol pro rok 2011.

Při kontrole byly zjištěny nedostatky volného vozíku s léky. Jako nápravné opatření bylo provedeno zajištění léčivých přípravků proti odcizení a zneužití.

Vedoucí úklidu a vodohospodář

Plán kontrolní činnosti stanovoval provedení následujících kontrol:

- Ø kontrola provolaných časů za soukromé hovory zaměstnanců
- Ø kontrolní činnost na úseku úklidu, kvalita, dodržování postupu
- Ø kontrola kvality teplé vody v rozsahu vyhl.252/2004Sb. ve znění vyhl.187/205Sb.

Byly provedeny 3 kontroly. Kontroly byly provedeny v souladu s plánem vypracovaných kontrol pro rok 2011. Nebyly shledány nedostatky, nebylo nutno nápravných ani preventivních opatření.

Komise pro auditorskou činnost a tvorbu ošetrovatelské dokumentace

Auditní činnost

V roce 2011 se dne 17.3 uskutečnila schůze auditorů se stanovením oblastí, kterým se bude věnovat. Mezi ně patřilo:

- KZK – nastavování a vyhlášení programů
- indikátory kvality – celonemocniční, úsekové
- auditní činnost
- hlášení nežádoucích událostí
- spokojenost pacientů, proces řešení stížností
- spokojenost personálu
- SOP, SLP
- zdravotnická dokumentace
- předanestetické vyšetření
- předávání pacientů
- podávání, skladování a ordinace léků
- podávání stravy
- KPR
- komplement – dostupnost výsledků, služeb
- práva pacientů, informované souhlasy, edukace, omezující prostředky
- protipožární ochrana, BOZP
- zdravotnická technika
- hygiena a epidemiologie

„Skupina pro kvalitu“ , „Skupina pro tvorbu dokumentace“ v průběhu roku 2011

Z výsledků auditů, které proběhly v roce 2010 bylo zřejmé, že neshody byly zjištěny i v ošetrovatelské dokumentaci, proto v průběhu roku 2011 došlo k rozsáhlé přípravě na komplexní změnu ošetrovatelské dokumentace tak, aby splňovala požadavky na ní kladené. Navrhovaná ošetrovatelská dokumentace byla průběžně připomínkována zástupci chirurgického oddělení, interního oddělení, gynekologického oddělení, neurologického oddělení, ARO a Centrálních operačních sálů. Skupina pro kvalitu vznikla v lednu 2011, v průběhu roku 2011 se intenzivně věnovala komplexní přípravě zdravotnického zařízení k akreditaci.

Dále spolupracovala na tvorbě a připomínkování řízené dokumentace, např.:

- Sledování pacienta během a po výkonu v celkové nebo lokální (regionální) anestezii,
- Nutriční péče a implementace nutričního screeningu do praxe, podávání stravy pacientům,
- Posouzení, hodnocení a léčba bolesti,
- Informovaný souhlas,
- Předanestetické vyšetření, atd.

Informace o vnějších kontrolách

- Ve dnech 19. – 20. 10, 26 – 27. 10, 31. 10, 3. 11., 10. 11., 16. 11. 2011 se uskutečnila kontrola v sídle organizace. Tato kontrola byla provedena Krajským úřadem Jihomoravského kraje, Odborem kontrolním a právním. Kontrola byla provedena na základě ust § 9 zákona č. 320/2001 Sb. o finanční kontrole, ve znění pozdějších

předpisů a části třetí zákona č. 552/1991 Sb., o státní kontrole, ve znění pozdějších předpisů. Předmětem kontroly bylo:

- dodržování právních předpisů a řídicích aktů vydaných Jihomoravským krajem při hospodaření s veřejnými prostředky k zajištění stanovených úkolů,
- namátková kontrola účetních záznamů za účelem ověření, zda údaje o hospodaření věrně zobrazují zdroje, stav a pohyb veřejných prostředků
- zda operace, které budou předmětem kontroly, jsou v souladu s právními předpisy, schválenými rozpočty, programy, projekty, smlouvami nebo jinými rozhodnutími a splňující kritéria hospodárnosti, účelnosti, efektivnosti.

Přehled vyčíslených nedostatků a rekapitulace zjištěných nedostatků s dopadem na stavu výsledkových účtů byl organizaci předložen 12. 1. 2012. Nemocnice provedla nápravná opatření.

VII.1.1. Inventarizace majetku a závazků

Směrnice upravující inventarizaci majetku a závazků v souladu s ustanovením zákona č. 563/1991 Sb., o účetnictví, ve znění pozdějších předpisů, a vyhlášky č. 410/2009 Sb., kterou se provádějí některá ustanovení výše uvedeného zákona, pro některé vybrané účetní jednotky, vyhláškou č. 270/2010 Sb., o inventarizaci majetku a závazků a Českými účetními standardy pro některé vybrané účetní jednotky, které vedou účetnictví podle vyhlášky č. 410/2009 Sb.

Vymezení a rozsah inventarizace

Inventarizací se zjišťuje skutečný stav veškerého majetku a závazků a ověřuje se, zda zjištěný skutečný stav odpovídá stavu majetku a závazků v účetnictví nebo zda vznikly zúčtovatelné rozdíly. Mimo porovnání se stavem v účetnictví, je nutné provést zjištění technického stavu, zajištění majetku proti odcizení a poškození, případně jeho nadbytečnosti.

Obecně se inventarizace provádí ke dni řádné účetní závěrky.

Nemocnice Kyjov sestavila na rok 2011 Plán inventur s termíny provedení inventarizace.

Seznámení a proškolení inventarizačních komisí bylo provedeno vždy před zahájením inventarizace.

- Zahájení fyzické inventarizace dne: 1.10.2011
- Zahájení dokladové inventarizace dne: 1.1.2012
- Ukončení fyzické inventarizace dne: 31.12.2011
- Ukončení dokladové inventarizace dne: 31.1.2012
- Vyhotovení a předání zpracovaných inventurních soupisů ústřední inventarizační komisi nebo pracovníkovi odpovědnému za provedení inventarizací do: 23.1.2012
- Pracovníci odpovědní za svěřený majetek předají předsedovi příslušné komise, nebo jím pověřeným pracovníkem, veškerou dokumentaci týkající se stavu či pohybu majetku, které nebyly předány k zúčtování, a podepsané písemné prohlášení, že inventarizace proběhla za jejich přítomnosti a že veškeré doklady byly předány k zúčtování před zahájením inventury a žádné doklady ani informace o majetku nebyly zatajeny do: 23.1.2012
- ÚIK vyhotoví na základě inventurních soupisů, nebo inventurních zápisů, zpracovaných dílčími inventarizačními komisemi závěrečnou inventarizační zprávu o provedené inventarizaci v termínu do: 25.1.2012
- Podání návrhu na vypořádání zúčtovatelných rozdílů do: 23.1.2012

- Vyúčtování zúčtovatelných rozdílů do: 25.1.2012
- Předsedové DIK předloží ÚIK návrhy na vyřazení včetně návrhů na likvidaci inventarizovaného majetku spolu s inventurními soupisy do: 23.1.2012

VII.1.2. Fyzická inventura

Zjišťuje se skutečný stav majetku hmotné povahy, nebo i nehmotné povahy pokud to jejich stav dovoluje. Fyzické inventuře podléhá hlavně hmotný majetek, zboží, materiál, hotovost v pokladně a ceniny, majetek vedený v podrozvahové evidenci.

Skutečný stav se zjišťuje měřením, vážením, počítáním.

U zásob materiálu, neotevřených a nepoškozených v původních obalech, se jejich skutečné množství může výjimečně zjišťovat podle údajů na obalech.

Finanční účtárnou jsou vytisknuty inventarizační soupisy ve 2 vyhotoveních.

Předseda inventarizační komise spolu s pracovníkem odpovídajícím za přidělený inventář, provádí:

fyzickou inventuru, kde zejména kontroluje název inventáře, inventarizační číslo, počet ks a ostatní údaje s tištěnou sestavou a na závěr provede celkové odsouhlasení, popř. zapíše zjištěné rozdíly.

Inventarizaci výpočetní techniky (počítačů, tiskáren apod.) včetně celkového odsouhlasení počtu v nemocnici, provádí programátor se svými pracovníky pracujícími na úseku OIIT a pracovníky odpovědnými za inventář na oddělení.

Při inventarizaci materiálových zásob ve skladech, jsou vytištěny sestavy v hlavním skladu a inv. komise provádí odsouhlasení zásob přepočítáváním jednotlivých položek a skupin a následně odsouhlasí zjištěný stav se sestavami.

Při inventarizaci zásob, zboží, léků a ZM používá komise k inventarizaci elektronický snímač, za pomoci kterého provádí inventarizaci a odsouhlasuje zjištěný stav s inventurním soupisem předloženým pracovníky lékárny. Následně přepočítá, převáží a přeměří veškerý inventarizovaný majetek a odsouhlasí celkový zjištěný stav s korunovou kontrolou (soupis o pohybech zboží v jednotlivých skladech).

Rozdíl za rok 2011 zjištěný při inventarizaci léků činil 4 026,16 Kč, u zdravotního materiálu 577,56 Kč a v podejně zdravotnických potřeb 114,00 Kč.

Rozdíl u léků byl zaúčtován do spotřeby na účet 501 0843 04, u zdravotního materiálu na účet 501 0745 12 a v prodejně na účet 501 0745 13 dle Směrnice č. 6/1999.

Po provedení fyzické inventury byl každou dílčí komisí vypracován inventurní soupis, který obsahuje:

inventurní soupis ke dni, způsob provedení, zahájení a ukončení inventarizace, účet, název účtu, inventurní stav, účetní stav, rozdíl, počet příloh, vyčíslení zúčtovatelných rozdílů, příčiny vzniku rozdílů, návrh na vypořádání rozdílů, závažná zjištění, návrh na likvidaci opotřebovaného majetku (u inventury majetku), datum vyhotovení soupisu, předseda komise, členové komise, podpisy hmotně odpovědných osob u účtů 112, 132, 261, osoby odpovědné za provedení inventur a inventarizace, osoby za zjištěné údaje, likvidační komise, datum vyhotovení.

Ke každému inventurnímu soupisu je přiložen zápis z instruktáže členů inventarizačních komisí.

Dále se členové IK zavazují k mlčenlivosti o průběhu inventarizace a jejich výsledcích.

Nemocnice Kyjov provádí v měsíci srpnu a září vždy předběžnou inventarizaci, kterou si provádí pracovníci odpovědní za svěřené úseky sami a pak v následujících měsících provádí inventarizaci pověřená pracovníce vedením majetku v nemocnici s pracovníky odpovědnými za svěřený inventární úsek. Proto nedochází již k inv. rozdílům a inventarizace probíhá rychleji.

Inventarizace majetku v roce 2011 byla provedena pracovníci operativní evidence a odpovědných pracovníků jednotlivých úseků se čtečkou čárového kódu v období říjen až prosinec 2011.

Majetek byl na úseku operativní evidence načten a předán i se čtečkou na příslušná oddělení. Pracovnice zodpovědná za majetek nemocnice provedla sejmutí štítků s čárovým kódem pomocí čtečky a předala zpátky pracovníci operativní evidence, která zpracovala tuto inventuru do účetnictví.

Tento způsob inventarizace se v nemocnici velmi osvědčil. Nemocnice vlastní 3 ks čteček a s tímto počtem je prováděna inventarizace u 94 úseků.

Inventarizační zprávu o průběhu a výsledku inventarizace vyhotovuje vedoucí účetní jednotky po ukončení inventur.

Součástí inventarizační zprávy jsou:

- přehledy majetku a závazků podléhajících inventarizaci
- inventurní soupisy fyzické i dokladové inventury
- inventurní závěry
- zjištěné zúčtovatelné a inventarizační rozdíly
- nedostatky a závady zjištění při inventarizaci

Výsledek inventarizace a způsob vypořádání zúčtovaných rozdílů je schválen ředitelem nemocnice.

Kopie inventurních sestav (fyzické odsouhlasení) jsou založeny u odpovědného pracovníka na oddělení operativní evidence.

Originál inventurních sestav je založen u inventurních soupisů daného roku.

VIII. Dokladová inventura

Dokladovou inventurou se zjišťují stavy majetku a závazků v případech, kdy povaha předmětu neumožňuje provést fyzickou inventarizaci (např. pohledávky a závazky). Podstata dokladové inventury spočívá v tom, že se skutečný stav příslušného druhu majetku a závazků zjišťuje, ověřuje a prokazuje jen pomocí různých písemností, tzn. porovnáním účetního stavu účtů s doklady (např. závazky a pohledávky).

Dokladovou inventuru provádí v nemocnici pracovníci FÚ dle pracovní náplně.

Vedoucí účtárny vytiskne inventurní soupis obrátové předvahy k 31. 12. a jednotliví pracovníci FÚ k zůstatkům jednotlivých účtů provedou dokladovou inventarizaci písemnou formou. Zůstatky jednotlivých účtů jsou doloženy příslušnými doklady.

Ke každému účtu je doložen inventurní seznam účtu s rozpisem jednotlivých položek a odsouhlasen zůstatek k 31.12.2011.

Na závěr je vypracována inventarizační zpráva k 31.12.2011.

I. Inventura dlouhodobého nehmotného majetku

Inventura u tohoto majetku je prováděna k 31. 12. dokladovou inventurou. Přihlíží se k funkčnosti programů užívaných v nemocničním systému.

Odpovídá: vedoucí programátor

Provádí: pracovníce finanční účtárny ve spolupráci s programátorem

II. Inventura pozemků

Skutečný stav se zjišťuje fyzickou inventurou a to zda má účetní jednotka evidenci pozemků v souladu s evidencí katastru nemovitostí vedenou na listu vlastnictví a evidenčním listu u pozemkového úřadu. K inventuře se dokládá výpis z katastru nemovitostí jednou za 2 roky.

Provádí: provozní náměstek ve spolupráci se správcem nemocnice

Inventurou byly zjištěny rozdíly u parcel ve Veselí nad Moravou. K 31.12.2011 byly výměry opraveny na základě výpisu z katastru nemovitostí.

III. Inventura nedokončeného dlouhodobého hmotného majetku

Stav NDHM se při inventuře odsouhlasuje se zůstatkem účtu 042 – Pořízení dlouhodobého majetku k datu provádění inventury. Tento zůstatek se ověřuje především dokladovou inventurou a to na podkladě faktur dodavatelů za dlouhodobý hmotný majetek.

Odpovídá: pracovníci FÚ a vedoucí investičního úseku

IV. Inventura materiálu

U účtu 111 - pořízení materiálu, 112 – materiál na skladě, 131, 132 – zboží se dokladovou inventurou provádí odsouhlasení stavu účtů ve skladech se stavy účtů v účetnictví.
Odpovídá: pracovnice FÚ účtující o zásobách

V. Inventura bankovních účtů

Inventura bankovních účtů spočívá v dokladové kontrole zůstatku příslušných bankovních účtů v účetnictví se zůstatky originálních bankovních výpisů příslušného účtu.
Odpovídá: pracovnice FÚ dle pracovní náplně

VI. Inventura pokladní hotovosti

Inventura pokladní hotovosti se provádí k 31. 12. při sestavování účetní uzávěrky.
Inventura se provádí fyzickým přepočítáním pokladní hotovosti, kdy se zjistí skutečný stav a porovná se stavem v pokladní knize.
Odpovídá: vedoucí účtárny + pokladní

VII. Inventura cenin

Jedná se o karty při výdeji stravy. Fyzickou inventarizací se ověřuje počet kusů jednotlivých cenin (přírůstky, úbytky, konečný stav) s porovnáním s evidencí na příslušném účtu.
Odpovídá: vedoucí stravování + pracovnice FÚ

VIII. Inventura stvrzenek

Inventura pokladních dokladů a stvrzenek se provádí na podkladě fyzické inventury, při níž se ověřuje počet ks a jejich pořadová čísla. Stvrzenky a pokladní doklady se vedou v operativní evidenci.
Odpovídá: vedoucí účtárny

IX. Inventura pohledávek a závazků

Inventura pohledávek a závazků se zjišťuje dokladovou inventurou. Při inventuře pracovnice zkoumá věcnou správnost pohledávek a závazků na podkladě došlých a vydaných faktur - splatnost, řádné vymáhání pohledávek a úhrady závazků. K tomuto účelu slouží sestava - saldokonto pohledávek a závazků, členěná dle jednotlivých dodavatelů a odběratelů.
Odpovídá: pracovnice FÚ dle prac. náplně

X. Inventura provozních záloh

Jedná se o zúčtované zálohy za zboží, teplo, služby, vodu, plyn.
Odsouhlasení se provádí na základě přijatých zálohových faktur.
Odpovídá: pracovnice FÚ dle pracovní náplně

XI. Zúčtování se zaměstnanci

Jedná se o zúčtování mezd, exekucí, pohledávek za zaměstnance a zúčtování s orgány nemocenského pojištění.

Kontrola se provádí na základě rekapitulací mezd se stavem účetním.

Odpovídá: pracovnice FÚ + vedoucí PAM

XII. Zúčtování daní, dotací a ostatní zúčtování

Jedná se o zúčtování daně z příjmů, daně ze závislé činnosti (Stojan), DPH, silniční daně, dotací na rezidenční místa, provozních dotací.

Odsouhlasení se provádí na základě přijatých dokladů.

Odpovídá: pracovnice FÚ dle pracovní náplně

XIII. Přechodné účty aktiv a pasiv

Jedná se o účtování nákladů a výnosů příštích období, dohadných účtů aktivních a pasivních.

Odsouhlasení se provádí na základě přijatých faktur se zůstatky jednotlivých účtů.

Odpovídá: pracovnice FÚ dle pracovní náplně

XIV. Inventura podrozvahových účtů

Na podrozvahových účtech se sledují důležité skutečnosti, o kterých se neúčtuje v soustavě podvojného účetnictví.

Nemocnice Kyjov účtuje na podrozvahových účtech:

- drobný dlouhodobý majetek
- krátkodobé podmíněné závazky z důvodu užívání cizího majetku
- dlouhodobé podmíněné závazky z důvodu užívání cizího majetku
- přijatá depozita
- cizí majetek

Tato inventura se provádí dokladovou inventurou a jmennými seznamy, tam kde to povaha účtů dovoluje.

Odpovídá: pracovnice FÚ dle prac. náplně + investiční technik